

목 차

분기보고서	1
대표이사등의 확인·서명	2
I. 회사의 개황	4
1. 회사의 목적	4
가. 회사가 영위하는 목적사업	4
나. 자회사가 영위하는 목적사업	4
다. 향후 추진하고자 하는 사업	5
2. 회사의 연혁	5
가. 당해 회사의 연혁	5
나. 회사가 속해 있는 기업집단	6
3. 자본금 변동상황	9
가. 자본금 변동상황	9
나. 자본금 변동예정내용 등	10
다. 전환사채	10
라. 신주인수권부사채	10
마. 현물출자	11
4. 주식의 총수 등	11
가. 주식의 총수	11
나. 자본금 및 1주당가액	11
다. 자기주식의 취득 및 처분	12
라. 우리사주조합의 지분현황	12
마. 보통주 외 주식에 관한 사항	13
바. 상환주식에 관한 사항	13
사. 전환주식에 관한 사항	13
5. 의결권 현황	13
6. 배당에 관한 사항 등	14
가. 배당에 관한 사항	14
나. 최근 3사업연도 배당에 관한 사항	15
다. 이익참가부사채에 관한 사항	15
II. 사업의 내용	16
III. 재무에 관한 사항	25
1. 요약재무정보	25
2. 재무제표 이용상의 유의점	25
가. 재무제표 작성기준	25
나. 기업회계기준 등의 위반사항	26
다. 기타 유의하여야 할 사항	26
3. 회계정보에 관한 사항	26
가. 대손충당금 설정현황	26
나. 재고자산의 보유 및 실사내역 등	27
다. 최근 5사업연도의 회계기준 변경내용 및 그 사유	28
라. 최근 5사업연도 중 당기순손실이 발생한 사업연도와 그 주요원인	28
마. 최근 5사업연도 중 직전사업연도대비 당기순이익 증감율이 30% 이상이거나 흑자전환 28사업연도	28
바. 당해 사업연도의 시장성없는 지분성증권 평가 현황	28
4. 재무제표	29
가. 대차대조표	29

나. 손익계산서	31
다. 이익잉여금처분계산서 또는 결손금처리계산서.....	33
라. 현금흐름표	33
마. 자본변동표	36
바. 당해 사업연도의 재무제표에 대한 주식	36
사. 당해 사업연도의 수정 전·후의 재무제표.....	57
5. 연결재무제표	57
가. 요약연결재무정보	57
나. 연결재무제표 이용상의 유의점.....	58
다. 연결재무제표.....	59
6. 부문별 재무 현황.....	63
가. 사업부문별 재무정보.....	63
나. 지역별 재무 정보	64
7. 합병 전·후의 재무제표	64
가. 합병의 개요	64
나. 합병 전·후의 재무제표.....	64
다. 합병관련사항.....	64
IV. 감사인의 감사의견 등	65
1. 감사인(공인회계사)의 감사의견 등	65
가. 감사인	65
나. 당해 사업연도의 분기감사(또는 검토)절차 요약	65
다. 감사(또는 검토)의견	65
라. 특기사항 요약.....	65
2. 최근 3사업연도의 외부감사인에게 지급한 보수 등에 관한 사항	65
가. 감사용역계약 체결현황	65
나. 외부감사인과의 비감사용역계약 체결현황	65
3. 기타	65
V. 이사회 등 회사의 기관 및 계열회사에 관한 사항	67
1. 이사회 등 회사의 기관의 개요	67
가. 이사회제도에 관한 사항	67
나. 감사제도에 관한 사항	72
다. 주주의 의결권행사에 관한 사항	74
라. 임원의 보수 등.....	74
마. 임원배상책임보험 가입 현황	74
2. 계열회사에 관한 사항.....	75
3. 타법인출자 현황.....	82
VI. 주주에 관한 사항	84
1. 주주의 분포.....	84
가. 최대주주 및 그 특수관계인의 주식소유 현황	84
나. 5%이상 주주의 주식소유 현황	84
다. 주주 분포.....	84
2. 주식사무	85
3. 최근 6개월 간의 주가 및 주식 거래실적.....	85
가. 국내증권시장	85
나. 해외증권시장.....	86
VII. 임원 및 직원 등에 관한 사항.....	87
1. 임원의 현황.....	87

2. 직원의 현황.....	87
3. 노동조합의 현황.....	88
4. 회계 및 공시 전문인력 보유현황.....	88
VIII. 이해관계자와의 거래내용	89
1. 최대주주등과의 거래내용	89
가. 가지급금 및 대여금(유가증권 대여 포함)내역.....	89
나. 담보제공 내역.....	89
다. 채무보증 내역.....	89
라. 출자 및 출자지분 처분내역	89
마. 유가증권 매수 또는 매도 내역.....	89
바. 부동산 매매 내역	90
사. 영업 양수·도 내역.....	90
아. 자산양수·도 내역.....	90
자. 장기공급계약 등의 내역.....	90
2. 주주(최대주주 등 제외)·임원·직원 및 기타 이해관계자와의 거래내용.....	90
IX. 부속명세서	91
X. 그 밖에 투자자 보호를 위하여 필요한 사항	92
1. 주요경영사항신고내용의 진행상황 등.....	92
2. 주주총회의사록 요약.....	92
3. 우발부채 등.....	92
가. 중요한 소송사건 등.....	92
나. 견질 또는 담보용 어음·수표 현황.....	92
다. 채무보증 현황.....	92
라. 채무인수약정 현황.....	92
마. 기타의 우발부채 등.....	92
4. 제재현황	92
5. 결산일 이후에 발생한 중요사항.....	92
6. 중소기업기준 검토표 등	92
7. 공모자금 사용내역	92
8. 기타.....	93

분기보고서

(제 9기 3분기)

사업연도 2007년 01월 01일 부터
2007년 09월 30일 까지

금융감독위원회 귀중

증권거래법 제186조의3의 규정에 의하여 분기보고서를 제출합니다.

2007년 11월 14일

회 사 명 : 씨제이씨지브이 주식회사
대 표 이 사 : 김 일 천 (인)
본점소재지 : 서울시 강남구 신사동 602번지
(전화번호) 02-2017-1275
작성책임자 : (직책)상무이사 (성명)정성모 (인)
(전화번호)02-2017-1275

대표이사등의 확인·서명

확 인 서

우리는 당사의 대표이사 및 신고업무담당이사로서 이 분기보고서의 기재내용에 대해 상당한 주의를 다하여 직접 확인·검토한 결과, 중요한 기재사항의 기재 또는 표시의 누락이나 허위의 기재 또는 표시가 없고, 이 분기보고서에 표시된 기재 또는 표시사항을 이용하는 자의 중대한 오해를 유발하는 내용이 기재 또는 표시되지 아니하였음을 확인합니다.

또한, 당사는 「주식회사의외부감사에관한법률」 제2조의2 및 제2조의3의 규정에 따라 내부회계관리제도를 마련하여 운영하고 있음을 확인합니다.(「주식회사의외부감사에관한법률」 제2조에 의한 외감대상법인에 한함)

2007. 11. 14

【씨제이씨지브이 주식회사】

【 김 일 천 】

대표이사 (서명)

신고업무담당이사 【 정 성 모 】 (서명)

대표이사등의 확인·서명

확 인 서

우리는 당사의 대표이사 및 신고업무담당이사로서 이 분기보고서의 기재내용에 대해 상당한 주의를 다하여 직접 확인·검토한 결과, 중요한 기재사항의 기재 또는 표시의 누락이나 허위의 기재 또는 표시가 없고, 이 분기보고서에 표시된 기재 또는 표시사항을 이용하는 자의 중대한 오해를 유발하는 내용이 기재 또는 표시되지 아니하였음을 확인합니다.

또한, 당사는 「주식회사의외부감사에관한법률」 제2조의2 및 제2조의3의 규정에 따라 내부회계관리제도를 마련하여 운영하고 있음을 확인합니다.(「주식회사의외부감사에관한법률」 제2조에 의한 외감대상법인에 한함)

2007. 11. 14

【씨제이씨지브이 주식회사】

대표이사 【 김 일 전 】  (서명)

신고업무담당이사 【 정 성 모 】  (서명)

I. 회사의 개황

1. 회사의 목적

가. 회사가 영위하는 목적사업

목 적 사 업	비 고
1) 영화관 건설 및 운영 2) 영화 상영, 제작, 수 출입, 배급 및 기타 영화관련사업 3) 문화컨텐츠의 제작, 제공, 유통 및 관련시설 운영업 4) 각종 식 음료품 등 판매업 및 식품접객업 5) 종합소매업 6) 부동산업 및 부동산 임대업 7) 체육시설 및 종합레저 유기시설 설치 운영업 8) 상품권 발행 및 제작판매업 9) 위 각 목적 관련 사업에 대한 투자 또는 부대사업 일체	

나. 자회사가 영위하는 목적사업

(1) 씨제이조이큐브 주식회사

목 적 사 업	비 고
1) 비디오테이프, 오디오테이프, 콤팩트 디스크, 디지털 비디오 디스크, 서적 및 기타 이사회가 수시로 정하는 품목의 도,소매업 및 대여업 2) 무역업 (제1항 관련사업) 3) 상기업무에 부수되는 일체의 서비스 업무 4) 인터넷 사업 5) 물류업	

(2) 씨지브이 시네마 주식회사

목 적 사 업	비 고
1) 국내 멀티플렉스 극장 (Multiplex-Cinema) 건설 및 운영 2) 위 목적 관련사업에 대한 투자 또는 부대사업 일체 3) 전대사업	

(3) 프리미어스 시네마 주식회사

목 적 사 업	비 고
1) 국내 멀티플렉스 극장 (Multiplex-Cinema) 건설 및 운영 2) 위 목적 관련사업에 대한 투자 또는 부대사업 일체 3) 전대사업	

다. 향후 추진하고자 하는 사업

회사는 향후 국내 시장의 포화를 대비하여 해외시장 진출을 계획하고 있으며, 신규사업 개발을 통한 사업다각화로 토탈 엔터테인먼트 사업을 구축하고자 합니다.

2. 회사의 연혁

가. 당해 회사의 연혁

(1) 설립 이후의 변동상황

1996.12 : 제일제당(한국), Golden Harvest(홍콩), Village Road Show(호주) 3개사가 CJ Golden Village(주) 합작 설립
1998.04 : 국내 최초 멀티플렉스 극장 CGV 강변11 오픈
1999.03 : 씨제이엔터테인먼트(한국), Village Cinema International PTY LTD.(호주) 2개사가 합작하여 CJ Village(주) 설립
1999.12 : 정통 스타디움식 멀티플렉스 극장 인천14 오픈
2000.04 : CGV 야탑8, CGV 오리11 동시 오픈
2000.04 : 국내 최초 극장 내 무료 유아놀이방 오픈
2000.05 : 부산 최초 멀티플렉스 극장 CGV 서면12 오픈
2000.05 : CJ Golden Village와 CJ Village를 합병. CJ Village로 운영
2000.07 : 국내 최초 프리미엄 영화관 Gold Class 오픈 (오리11 內)
2001.08 : CGV 대전9 오픈으로 전국 체인화 달성
2001.11 : CGV 남포 오픈
2001.12 : CGV 대한 오픈
2001.12 : CGV 명동5 오픈
2002.01 : CGV 구로10 오픈
2002.08 : CGV 목동8 오픈
2002.10 : 주주변경 (CJ Entertainment 50%, Asia Cinema Holdings BV 50%)
2002.10 : 상호변경 (CGV주식회사 ' CJ CGV주식회사)
2003.02 : CGV 수원8 오픈
2003.05 : CGV 상암10 오픈
2003.08 : CGV 김천 오픈
2003.08 : CGV 부천8 오픈
2003.09 : CGV 남문 오픈
2003.11 : CGV 전주 오픈
2004.04 : 에듀코아(주) 인수, CGV공항9 오픈, CGV안양8 오픈
2004.06 : CGV 익산, CGV 부평 오픈
2004.09 : CGV 창원, CGV 전주 송천 오픈
2004.10 : CGV 용산11 오픈
2004.11 : CGV 광주 상무대10 오픈
2004.12 : CGV 목포4 오픈
2004.12 : 증권거래소 상장
2005.03 : CGV 주안9, CGV 김해9 오픈
2005.04 : CGV 마산8 오픈

- 2005.05 : CGV 광명6 오픈
- 2005.06 : CGV 불광9 오픈
- 2005.09 : CGV 인천관교 오픈
- 2005.10 : CGV 남문 사이트 철수
- 2005.12 : CGV 역곡 오픈
- 2006. 01 : CGV 첨단 , 울산 오픈
- 2006. 03 : CGV 압구정(신관), 제주 오픈
- 2006. 07 : CGV 장산 오픈
- 2006. 08 : CGV 구미 철수
- 2006. 09 : CGV 동수원, 복수원, 계양, 거제, 안산 오픈
- 2006. 10 : CGV 동래 오픈
- 2006. 12 : CGV 원평 오픈
- 2007. 02 : CGV 강남 오픈
- 2007. 03 : CGV 죽전, CGV 일산, CGV 천안대흥 오픈
- 2007. 04 : CGV 미아 오픈
- 2007. 05 : 씨네드쉐프 (Cine de Chef) 압구정 오픈
- 2007. 07 : CGV 대학로 오픈
- 2007. 08 : CGV 포항 오픈
- 2007. 09 : CGV 대구 동성로오픈
- 2007. 09 : CGV 부산 대연 오픈

(2) 상호의 변경

- 1999.03 제일빌리지 주식회사 설립
- 2000.05 씨제이빌리지 주식회사로 상호 변경
- 2001.03 씨지브이 주식회사로 상호 변경
- 2002.10 씨제이씨지브이 주식회사로 상호 변경

(3) 합병, 분할(합병), 포괄적 주식교환 · 이전, 중요한 영업의 양수 · 도 등

- 2000년 5월 30일자로 제일빌리지가 CJ골든빌리지를 흡수합병하였습니다.

(4) 생산설비의 변동

- (1)항의 설립이후 변동상황을 참조하시기 바랍니다.

(5) 경영활동과 관련된 중요한 사실의 발생

- 특기 사항이 없습니다.

나. 회사가 속해 있는 기업집단

(1) 기업집단의 명칭

- CJ계열

(2) 기업집단에 소속된 회사

구 분	회 사 수	회 사 명
주권상장	3	CJ(주), CJ CGV(주), (주)삼호F&G
협회등록	4	(주)CJ홈쇼핑, CJ푸드시스템(주), CJ인터넷(주), 엠넷미디어(주)

비상장법인	58	<p>CJ개발(주), CJ시스템즈(주), CJ미디어(주), CJ지엘에스(주), CJ투자증권(주), CJ자산운용(주), CJ창업투자(주), CJ푸드빌(주), (주)CJ케이블넷, (주)조이렌트카, (주)CJ텔레닉스, CJ엠디원(주), 삼양유지(주), CJ올리브영(주), (주)CJ케이블넷해운대기장방송, (주)신동방CP, (주)CJ조이큐브, CJ파워캐스트(주), CJ tvN(주), CJ엔지씨코리아(주), 씨지브이시네마(주), (주)아트서비스, (주)프리머스시네마, 슈퍼피드(주), 돈돈팜(주), 사가와익스프레스코리아(주), CJ아이지(주), (주)재산커뮤니케이션즈, (주)애니파크, 단지넷(주), (주)게임알로, (주)월드이스포츠게임즈, (주)챔프비전</p> <p>,</p> <p>(주)CJ스포츠, CJ엔시티(주), (주)엠플온라인, CJ엔터테인먼트(주), (주)좋은콘서트, 어코드로지스틱스(주), 드림씨티방송(주), 드림네트웍스(주), (주)트라움하우징, 씨앤아이레저산업(주), (주)썬티브이, (주)에치티에치, CJ케이블넷영남방송(주), (주)씨제이무터, (주)브로드밴드솔루션즈, (주)하선정종합식품, (주)한국케이블티브이충남방송, 로또투게더(주) (구.엠넷과함께(주)), 케이엠티브이(주), CJ스토리허브문화산업전문(유), 클럽서비스(주), (주)중앙케이블티브이방송, (주)제일케이블티브이방송, (주)개금융선방송, (주)한국케이블티브이모두방송</p>
-------	----	--

해외법인	67	<p>CJ America, Inc., CJ Bakery, Inc. CJ Pacific Corp., Lee Entertainment L.L.C., CJ Europe GmbH CJ Ord River Sugar Pty, Ltd., PT.C.J. Indonesia PT.C.J. Superfeed, PT. SuperUnggas Jaya PT. CJ Feed Jombang, CJ Philippines, Inc., CJ Dondon Farm Co., Inc CJ Vina Agri Co.Ltd, CJ Cambodia Co.,Ltd, CJ China, Ltd. CJ Entertainment, Ltd. CJ Qingdao Foods Co., Ltd., CJ Beijing Beverage Co., Ltd., CJ Chengdu Feed Co., Ltd., CJ Japan Corp., CJ Shenyang Feed Co., Ltd, CJ Qingdao Feed Co., Ltd., CJ Liaocheng Biotech Co., Ltd., CJ Guiyang Feed Co., Ltd., CJ Zhengzhou Feed Co., Ltd, CJ Nanjing Feed Co., Ltd., CJ Tur Yem Ve T.A.S., CJ Beijing Bakery Co., Ltd., CJ Tianjin Feed Co., Ltd., CJ Harbin Feed Co., Ltd., CJ Internet, Inc., CJ Entertainment America L.L.C., CJ Internet Japan Corp., CJ do Brasil Ltda., CJ Media Japan Co., Ltd. Annie Chun's, CJ(Qingdao) GLS Inc., CJ Food Service Co. Ltd. CJ GLS Asia Pte.Ltd, Liaocheng Lantian Cogeneration Plant Co., Ltd. Shanghai Shangying CGV Cinema Co., Ltd. CJ Nutracon Pty. CJ Changsha Feed Co., Ltd., CJ Food Service(Sanghai) Co., Ltd. PT.CJ GLS INDONESIA, CJ Global Holdings Limited, CJ GLS Malaysia SDN.BHD, CJ GLS(C) Shanghai.Co.,Ltd., CJ GLS Hong Kong Limited, CJ Logistics Netherlands B.V. CJ GLS Philippines., Inc., CJ GLS(S) Air Freight Pte Ltd. CJ GLS(S) Infotech Pte Ltd., CJ GLS(S) Shipping Pte Ltd. Conpac Warehousing Pte Ltd., CJ International Asia Pte. Ltd. CJ CGV America Holdings, Inc, CJ CGV America LA, LLC. CJ GLS America, Inc., CJ Omnifood, Inc., Ohana foods, Inc. Tous Les Jours USA, LLC., CJ Feed India Private Limited CJIT2 Holding Limited, CJ Bakery Vietnam Co., Ltd CJ Home Shopping (Beijing) Co., LTD., CJ International Trading Co.,Ltd</p>
계	132	

※ 2007년 9월 30일 현재

○ 추가된 계열 회사

회사명	사유
(주)하선정종합식품	CJ(주)의 지분 인수
(주)한국케이블티브이충남방송	계열회사인 (주)CJ케이블넷의 지분 인수
로또투게더(주) (구. 엠넷과함께(주))	계열회사인 엠넷미디어(주)의 회사 신설
케이엠티브이(주)	계열회사인 엠넷미디어(주)의 (주)매직티브이 지분 인수
CJ스토리허브문화산업전문(유)	계열회사인 씨제이엔터테인먼트(주)의 출자 참여

클럽서비스(주)	계열회사인 씨제이엔터테인먼트(주)의 지분 인수
CJ GLS America, Inc.	CJ GLS(주)의 해외법인 설립
CJ Omnifood, Inc. [(구)Pioneer Trading, Inc.]	CJ(주)의 지분 인수
Ohana foods, Inc.	신규편입 해외계열회사인 CJ Omnifood, Inc.의 자회사
Tous Les Jours USA, LLC.	해외계열회사인 CJ Bakery, Inc.의 합작법인 설립
CJ Feed India Private Limited	해외계열회사인 CJ Global Holdings Limited의 신규법인 설립
CJIT2 Holding Limited	CJ인터넷(주)의 합작법인 설립
CJ Bakery Vietnam Co., Ltd	CJ푸드빌(주)의 해외 현지법인 설립
(주)중앙케이블티브이방송	계열회사인 (주)CJ케이블넷의 지분 인수
(주)제일케이블티브이방송	계열회사인 (주)CJ케이블넷의 지분 인수
(주)개금유선방송	신규편입 계열회사인 (주)중앙케이블티브이방송의 자회사
(주)한국케이블티브이모두방송	계열회사인 (주)씨제이케이블넷의 임원 겸임
CJ Home Shopping (Beijing) Co., LTD.	(주)CJ홈쇼핑의 해외 계열회사 신규법인 설립
CJ International Trading Co.,Ltd	CJ(주)가 중국내 B2B 전문 유통법인 설립

※ 2007년 9월 30일 현재
○ 제외된 계열 회사

회사명	사 유
(주)메디오피아테크	엠넷미디어(주)의 (주)메디오피아테크 지분 매각
씨제이코드(주)	청산
(주)동부산방송	씨제이케이블넷해운대기장방송(주)와 합병 후 해산
CJ뮤직(주)	계열회사인 엠넷미디어(주)와 합병 후 해산함.
CJ케이블넷가야방송(주)	계열회사인 (주)씨제이케이블넷과 합병 후 해산함.
CJ케이블넷중부산방송(주)	계열회사인 (주)씨제이케이블넷과 합병 후 해산함.
한일식자재마트(주)	CJ푸드시스템(주)가 지분을 매각함.
CJ Nutracon, Inc	청산
CJ Pharma(SH) Consulting Co., Ltd.	청산
CJ엔키노(주)	청산

※ 2007년 9월 30일 현재

3. 자본금 변동상황

가. 자본금 변동상황

(1) 증자현황

(단위 : 원, 주)

주식발행일자	발행형태	발행한 주식의 내용				
		종류	수량	주당	주당	비고

				액면가액	발행가액	
2004년 09월 22일	유상증자(주주배정)	보통주	6,148	10,000	10,000	-
2004년 10월 19일	주식분할	보통주	17,522,960	500	-	액면분할
2004년 12월 24일	유상증자(일반공모)	보통주	3,092,288	500	25,000	-

(2) 감자현황

(단위 : 원, 주)

감자일자	감자형태	감자목적	감자한 주식의 내용				
			종류	수량	주당 액면가액	주당 취득가액 (유상감자의 경우)	비고
-	-	-	-	-	-	-	-

나. 자본금 변동예정내용 등

해당사항 없음

다. 전환사채

(단위 : 원, 주)

구 분		제XX회 XX 전환사채	합 계
발행일자		-	-	-	-
만기일		-	-	-	-
권면총액		-	-	-	-
사채배정방법		-	-	-	-
전환청구가능기간		-	-	-	-
전환조건	전환비율(%)	-	-	-	-
	전환가액	-	-	-	-
전환대상주식의 종류		-	-	-	-
기전환사채	권면총액	-	-	-	-
	기전환주식수	-	-	-	-
미전환사채	권면총액	-	-	-	-
	전환가능주식수	-	-	-	-
비고		-	-	-	-

라. 신주인수권부사채

(2007.09.30 현재)

(단위 : 원, 주)

구 분	제XX회 XX 신주인수권부사채	합 계
-----	------------------------	-----	-----	-----

발행일자	-	-	-	-
만기일	-	-	-	-
권면총액	-	-	-	-
사채배정방법	-	-	-	-
신주인수권 행사가능기간	-	-	-	-
행사조건	행사비용(액면대비)	-	-	-
	행사가액	-	-	-
행사대상주식의 종류		-	-	-
기행사신주 인수권부사채	권면총액	-	-	-
	기행사주식수	-	-	-
미행사신주 인수권부사채	권면총액	-	-	-
	행사가액주식수	-	-	-
비고		-	-	-

마. 현물출자

해당사항 없음

4. 주식의 총수 등

가. 주식의 총수

(2007.09.30 현재)

(단위 : 주)

구분	주식의 종류			비고
	보통주	-	합계	
I. 발행할 주식의 총수	100,000,000	-	100,000,000	-
II. 현재까지 발행한 주식의 총수	20,615,248	-	20,615,248	-
III. 현재까지 감소한 주식의 총수	-	-	-	-
1. 감자 2. 이익소각 3. 상환주식의 상환 4. 기타	-	-	-	-
	-	-	-	-
	-	-	-	-
	-	-	-	-
IV. 발행주식의 총수 (II-III)	20,615,248	-	20,615,248	-
V. 자기주식수	-	-	-	-
VI. 유통주식수 (IV-V)	20,615,248	-	20,615,248	-

나. 자본금 및 1주당가액

(2007.09.30 현재)

(단위 : 천원, 주)

구분	종류	자본금(액면총액)			1주당가액			비고
		재무제표상 자본금 (A)	발행주식의 액면총액 ('가'의 IV×B)	유통주식의 액면총액 ('가'의 VI×B)	1주당 액면가액 (B)	자본금÷ 발행주식의 총수 (A÷'가'의 IV)	자본금÷ 유통주식수 (A÷'가'의 VI)	
기명식	보통주	28,607,624	10,307,624	10,307,624	500	1,387	1,387	
합계		28,607,624	10,307,624	10,307,624	-	-	-	

다. 자기주식의 취득 및 처분

(1) 자기주식 취득·처분 현황

취득방법	주식의 종류	기초	취득(+)	처분(-)	소각(-)	기말	비고
법 제189조의2제1항에 의한 직접취득	보통주 (주)	-	-	-	-	-	
	우선주 (주)	-	-	-	-	-	
법 제189조의2제1항 이외의 사유에 의한 직접취득	보통주 (주)	-	-	-	-	-	
	우선주 (주)	-	-	-	-	-	
소 계	보통주 (주)	-	-	-	-	-	
	우선주 (주)	-	-	-	-	-	
신탁계약등을 통한 간접취득	보통주 (주)	-	-	-	-	-	
	우선주 (주)	-	-	-	-	-	
총 계	보통주 (주)	-	-	-	-	-	
	우선주 (주)	-	-	-	-	-	

(2) 이익소각 현황

(단위 : 원, 주)

소각일	소각목적	소각주식의 종류	소각주식의 수량	소각금액	소각대상 주식의 취득기간	법적 근거
-	-	-	-	-	-	-
-	-	-	-	-	-	-
계		보통주	-	-	-	-
		우선주	-	-	-	-

(3) 자기주식 신탁계약등 체결·해지현황

(단위 : 원)

구 분	기초		체결(+)		해지(-)		기말		비고
	금액	건수	금액	건수	금액	건수	금액	건수	
특정금전신탁	-	-	-	-	-	-	-	-	-
자산운용회사와 체 결한 신탁계약	-	-	-	-	-	-	-	-	-
투자회사와 체결한 주식 취득계약	-	-	-	-	-	-	-	-	-
계	-	-	-	-	-	-	-	-	-

라. 우리사주조합의 지분현황

(1) 우리사주조합과의 거래내역

당분기에 신규로 발생한 거래는 없으며, 당분기말 현재 우리사주취득과 관련된 대여금

2,382,488천원의 잔액이 남아있습니다.

(2) 우리사주조합의 의결권 행사기준

구분	내용
조합원계정	- 우리사주조합규약 제14조(소유주식의 주주총회 의안에 대한 의결권 행사) ① 조합원 개인별계정에 배정된 자사주의 의결권은 관계법령의 정함에 따라 행사한다.
조합계정	- 우리사주조합규약 제13조(소유주식의 주주총회 의안에 대한 의결권 행사) ② 조합계정으로 보유되는 자사주의 의결권은 조합원 개인별계정에 배정된 자사주에 대한 의사 표시가 있는 조합원의 의사 표시 비율과 동일한 비율대로 행사. 단, 조합원 개인별계정에 배정된 자사주가 없거나 의사 표시가 없는 경우에는 당해 주주총회의 참석 주식수에서 조합계정으로 보유되는 자사주수를 차감한 주식수의 의결 내용에 영향을 미치지 아니하도록 행사한다

(3) 우리사주조합 주식보유내역

(단위 : 주)

계좌구분	주식의 종류	기초잔고	기말잔고
조합계좌	-	-	-
	-	-	-
조합원계좌	-	-	-
	-	-	-

주) 직전사업년도에 조합원 개인계좌로 전량 이체하였습니다.

마. 보통주 외 주식에 관한 사항

해당사항 없음

바. 상환주식에 관한 사항

해당사항 없음

사. 전환주식에 관한 사항

해당사항 없음

5. 의결권 현황

[2007. 09. 30 현재]

(단위 : 주)

구분		주식수	비고
발행주식총수(A)	보통주	20,615,248	
	우선주	-	
의결권없는 주식수(B)	보통주	-	
	우선주	-	
증권거래법 기타 법률에 의하여		-	

의결권 행사가 제한된 주식수(C)			
의결권이 부활된 주식수(D)	-	-	
의결권을 행사할 수 있는 주식수 (E = A - B - C + D)	보통주	20,615,248	
	우선주	-	

6. 배당에 관한 사항 등

가. 배당에 관한 사항

배당에 관한 당사 정관의 내용은 아래와 같습니다.

제10조의 3 【신주의 배당기산일】

이 회사가 유상증자, 무상증자 및 주식배당에 의하여 신주를 발행하는 경우 신주에 대한 이익의 배당에 관하여는 신주를 발행한 때가 속하는 영업년도의 직전 영업년도 말에 발행된 것으로 본다

제41조 【이익금의 처분】

이 회사는 매사업년도의 처분전 이익잉여금을 다음과 같이 처분한다.

1. 이익 준비금
2. 기타 법정 준비금
3. 배당금
4. 임의적립금
5. 기타의 이익잉여금 처분액

제42조 【이익배당】

- ① 이익의 배당은 금전과 주식으로 할 수 있다..
- ② 이익의 배당을 주식으로 하는 경우 회사가 수종의 주식을 발행한 때에는 주주총회의 결의로 그와 다른 종류의 주식으로도 할 수 있다..
- ③ 제1항의 배당은 매결산기말 현재의 주주명부에 기재된 주주 또는 등록된 질권자에게 지급한다.

제42조의 2 【중간 배당】

- ① 이 회사는 6월 30일 현재의 주주에게 상법 제462조의 3에 의한 중간배당을 할 수 있다. 중간 배당은 금전으로 한다.
- ② 위 제①항의 중간배당은 이사회결의로 하되 그 결의는 제①항의 기준일 이후 45일 내에 하여야 한다.
- ③ 중간 배당은 직전결산기의 대차대조표상의 순재산액에서 다음 각 호의 금액을 공제한 액을 한도로 한다.
 1. 직전 결산기의 자본의 액
 2. 직전 결산기까지 적립된 자본준비금과 이익준비금의 합계액
 3. 직전 결산기의 정기주주총회에서 이익배당하기로 정한 금액
 4. 직전결산기까지 정관의 규정 또는 주주총회의 결의에 의하여 특정목적을 위해 적립한 임의준비금
 5. 중간배당에 따라 당해 결산기에 적립하여야 할 이익준비금
- ④ 사업년도 개시일 이후 제①항의 기준일이전에 신주를 발행한 경우(준비금의 자본전입, 주식배당, 전환사채의 전환청구, 신주인수권부사채의 신주인수권의 행사의 경우를 포함한다.)에는 중간배당에 관해서는 당해 신주는 직전 사업 년도 말에 발행된 것으로 본다.
- ⑤ 중간배당을 할 때에는 제8조의2의 우선주식에 대하여도 보통주식과 동일한 배당률을 적용한다.

제43조 【배당금지급 청구권의 소멸 시효】

- ① 배당금의 지급청구권은 5년간 이를 행사하지 아니하면 소멸시효가 완성한다.
- ② 제①항의 시효의 완성으로 인한 배당금은 이 회사에 귀속한다.

나. 최근 3사업연도 배당에 관한 사항

구 분		제9기 3분기	제8기	제7기
주당액면가액 (원)		500	500	500
당기순이익 (백만원)		17,536	22,865	23,743
주당순이익 (원)		851	1,109	1,152
배당가능이익 (백만원)		79,202	72,066	58,272
현금배당금총액 (백만원)		-	8,246	8,246
주식배당금총액 (백만원)		-	-	-
현금배당성향 (%)		-	36.06	34.73
현금배당수익률 (%)	보통주	-	1.85	1.34
	우선주	-	-	-
주식배당수익률 (%)	보통주	-	-	-
	우선주	-	-	-
주당 현금배당금 (원)	보통주	-	400	400
	우선주	-	-	-
주당 주식배당금 (주)	보통주	-	-	-
	우선주	-	-	-

다. 이익참가부사채에 관한 사항

종 류	발행일자	권면총액	사채배정방법	이익배당참가의 조건 및 내용
-	-	-	-	-

II. 사업의 내용

1. 사업의 개요

가. 업계의 현황

◆ 증대된 영화상영시장

1990년대 중반 국내 영화산업은 상영편수 및 관람객 수를 기준으로 외화의 점유율이 70~80%에 달하며 한국영화의 기반이 매우 취약한 상태였으나 1999년 "쉬리"를 시작으로 한국영화의 흥행성공은 한국영화에 대한 가능성을 보여주었고, 또한 한국영화에 대한 수요 증가로 이어지게 되었습니다. 이러한 한국영화의 성장에 따라 Entertainment Platform의 기능을 갖춘 멀티플렉스 상영관의 확산은 새로운 수요의 확대를 가져와 선순환의 성장세를 지속하게 되었습니다. 2007년 3분기말 기준, 전국적인 스크린 수의 규모는 약 1,950여개로 추정되고 있으며 이 중 상당수의 스크린이 멀티플렉스의 형태로 운영되고 있으며 향후에도 멀티플렉스 스크린의 전국 스크린 수 대비 점유율은 지속적으로 증가할 전망입니다.

◆ 경쟁구도

현재, 시장구도는 1998년 CGV가 최초로 영업을 개시한 이후, 2000년 메가박스가 동종업계에 진입하면서 2강 체제로 지속되어 오다가 백화점 집객력을 높이기 위한 목적으로 시작되었던 롯데쇼핑의 멀티플렉스 사업이 본격적으로 시작됨에 따라 동 업계의 경쟁은 심화되는 양상을 나타내고 있습니다. 신규 사업자의 시장 진입 난이도 측면에서는 영화관 설립시 소요되는 막대한 초기자본과 설립지역에 대한 정확한 분석력의 필요성 때문에 경험이 전무한 신규사업자들의 영화상영시장 초기진입장벽은 다소 높은 편입니다.

◆ 경쟁수단

진입장벽이 다소 두터운 영화상영시장의 주요 경쟁수단은 크게 두가지로 분류되고 있습니다. 첫번째는 서비스 품질력입니다. 각 극장사업자들이 상영할 수 있는 영화콘텐츠에는 차별화가 이루어지지 않고 있는 실정입니다. 따라서, 영화 관람객이 제공받는 서비스의 품질력이 기업의 인지도에 영향을 주기 때문에 경쟁업체들은 서비스 품질 향상에 많은 비용을 투자하고 있는 실정입니다. 두번째 경쟁수단은 중요 전략거점 사이트의 선점에 따른 고객과의 근접성 확보로 분석되고 있습니다. 유동인구가 많은 지역이나 인구 밀집도가 상대적으로 높은 지역의 선점은 직접적인 매출액 증대로 나타나기 때문에 각 경쟁업체들의 사이트 개발에 대한 분석/예측력 요구되고 있으며 사업의 성과에 커다란 영향을 미치고 있습니다.

나. 회사의 현황

(1) 영업개황 및 사업부문의 구분

(가) 영업개황

CJ CGV는 고품질의 선진 멀티플렉스 극장을 최초로 국내에 보급하여 단일관 위주의 영화상영관 문화를 선진화 시켰으며, 상영업계의 선두주자로서 1998년 CGV강변11 사업장 오픈을 시작으로 현재 전국 54개 사이트에 434개 스크린을 운영하는 국내 최대 멀티플렉스 상영업체로서 매년 꾸준한 성장세를 이어오고 있습니다. 또한 "최고의 입지와 서비스를 바탕으로 영화, 그 이상의 감동을 제공하는 세계 최고의 플랫폼 기업"으로 거듭난다는 비전으로 수익성있는 사이트 개발 및 관련 사업 다각화를 통하여 지속적인 성장을 도모하고 있습니다.

특히, 우수한 브랜드 인지도와 주요 포스트 선점효과로 타 경쟁업체에 비하여 높은 좌석 점

유율을 보이고 있기 때문에 스크린 수 점유율에 비하여 관람객 점유율이 더욱 높게 나타나는 장점이 있습니다. 향후에도 지속적인 브랜드 관리 및 서비스 품질 개선 등에 중점을 두고 사업을 전개해 나갈 예정입니다.

(나) 공시대상 사업부문의 구분

당사는 영화상영업 중심의 단일사업부문으로 운영되고 있어 공시대상 사업부문을 구분하지 아니하였습니다.

(2) 시장점유율 등

국내 영화상영시장의 시장점유율은 관람객수를 기준으로 하여 산출되고 있습니다.

(단위: 백만명,%)

구분	2004년	2005년	2006년	2007년 3분기
전체관람객	135	143	167	123
CGV 관람객	33	40	45	37
시장점유율	24%	28%	27%	30%

당사가 집계한 2007년도 3분기말 누적 전국관람객수는 직전년도 대비 2.7% 감소한 123,243천명이며, 당사 관람객수는 직전년도 대비 8.6% 증가한 36,551천명으로, 시장점유율 30%를 기록하였습니다.

(3) 시장의 특성

영화상영업계는 상대적으로 저렴한 여가문화를 즐길 수 있는 기회를 제공한다는 측면에서 경기변동에 따라 민감하게 반응하지는 않는 편입니다. 또한 주 고객층은 20~30대라는 점도 경기변동의 영향이 크지 않은 이유이기도 합니다. 그러나, 연간 관람객수를 분석해 보면 크게 두가지 요인에 따라 매출액이 변동됩니다. 첫번째 변동요인은 성수기와 비수기의 뚜렷한 구분입니다. 영화관람의 주 소비층은 학생층으로 이들의 방학기간과 야외 여가활동이 덜 선호되는 7, 8월과 1, 2월이 성수기이며 상대적으로 야외활동이 활발한 봄과 가을은 비수기로 구분됩니다. 즉, 분기별로 나타낼 경우, 1/4분기와 3/4분기가 대체적으로 성수기로 분류되며, 2/4분기와 4/4분기는 비수기로 분류되고 있습니다. 둘째로, 매출액 변동에 영향을 미치는 요인에 영화콘텐츠가 있습니다. 대체로 국내영화와 수입영화의 경우 위에서 언급한 성수기에 개봉하는 경우가 대부분이어서 어느 정도 성수기 및 비수기의 매출액 변동에 연동되고 있는 상황이지만 그렇지 않은 경우에는 영화콘텐츠의 흥행에 따라 성수기 및 비수기의 매출액 차이가 줄어드는 경우도 발생하게 됩니다.

(4) 신규사업 등의 내용 및 전망

해당사항이 없습니다.

(5) 조직도

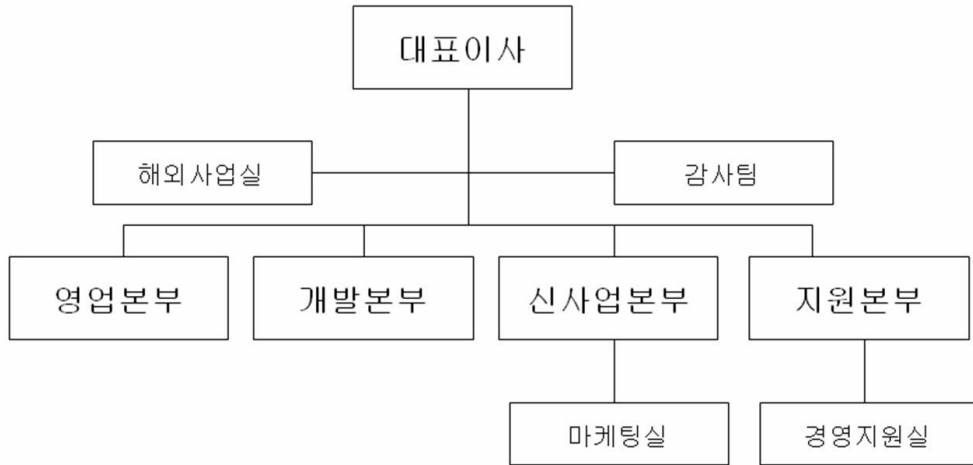

2. 매출에 관한 사항

가. 주요 상품 등의 현황

(단위 : 백만원, %)

사업부문	품 목	매출액(비율)	매출총이익(비율)	비 고
영화관 사업	상영 수입	164,381 (67.7)	59,059 (46.3)	-
	기 타	77,930 (32.2)	68,567 (53.7)	-
	계	242,311(100.0)	127,625(100.0)	-

[대상기간 2007.1.1~2007.9.30]

나. 매출형태별 실적

(단위 : 백만원)

구 분		제9기 3분기(누적)		제8기		제7기	
		매출액	비 율	매출액	비 율	매출액	비 율
내 수	상영 수입	164,381	67.7%	191,180	70.3%	179,094	74.9%
	기 타	77,930	32.2%	80,836	29.7%	59,858	25.1%
합 계		242,311	100.0%	272,016	100%	238,952	100%

다. 판매경로 및 판매방법 등

(1) 판매조직

당사는 영업본부에서 극장운영을 총괄하고 있으며, 당사가 운영중인 각 극장에서 영화티켓 판매, 매점운영 등의 판매활동을 담당하고 있습니다.

(2) 판매경로

가. 입장료 매출

현장판매, 무인발권, ARS 판매, 인터넷 판매 등을 통해 판매하고 있습니다.

나. 매점매출
현장판매를 통해 판매하고 있습니다.

다. 스크린 광고 매출
영화 상영전 스크린 광고를 통해 판매하고 있습니다.

라. 기타매출
기타매출은 위탁운영수수료와 게임센터 등의 운영으로 발생하고 있습니다.
게임센터 등은 현장이용을 통해 매출이 발생하고 있습니다.

(3) 판매방법 및 조건
당사는 일반적인 판매에 있어 현금, 상품권, 신용카드 판매를 실시하고 있습니다.
위탁매출, 할부매출, 시용매출, 예약매출 등 특수한 판매방법은 채택하고 있지 않습니다.

(4) 판매전략

가. 입장료 매출
회사는 조조, 평일, 휴일 등 시간대별, 요일별 요금차등제를 시행하고 있습니다.
또한, 제휴업체와의 제휴를 통한 할인판매를 시행하고 있으며, 신용카드사와의 제휴하여 티켓 할인 판매를 시행하고 있습니다.

나. 매점 매출
팝콘과 콜라 등을 세트로 판매하는 콤보세트의 다양화로 매점 제품의 매출극대화에 중점을 두고 있습니다.

다. 스크린 광고 매출
전문 광고대행사를 통한 광고수주로 스크린 광고를 하고 있습니다.

라. 기타매출
상권이 발달한 지역의 위탁사이트 확대를 통한 위탁사이트 수수료 증대와 영화관 이용시 관람객의 게임센터 등의 이용횟수 증대로 매출극대화에 중점을 두고 있습니다.

3. 형태별 매출현황

가. 상영매출

(1) 취급품목별 수출(매출)내역

(단위 : 백만원, %)

품 목	구 분	제9기 3분기		제 8 기		제 7 기	
		금 액	구성비	금 액	구성비	금 액	구성비
상영수입	수 출	-	-	-	-	-	-
	매 출	164,381	100%	191,180	100%	179,094	100%
합 계		164,381	100%	191,180	100%	179,094	100%

(2) 취급품목별 수입(매입)내역

(단위 : 백만원, %)

품 목	구 분	제9기 3분기		제 8 기		제 7 기	
		금 액	구 성 비	금 액	구 성 비	금 액	구 성 비
상영수입 원가	수 입	-	-	-	-	-	-
	매 입	84,498	100%	99,007	100%	93,929	100%
합 계		84,498	100%	99,007	100%	93,929	100%

주) 원가항목 중 매입관련 항목은 배급사에 지급하는 부금원가 임.

(3) 거래지역별 수출(매출)내역

해당사항이 없습니다.

(4) 거래지역별 수입(매입)내역

해당사항이 없습니다.

나. 기타매출

(1) 취급품목별 수출(매출)내역

(단위 : 백만원, %)

품 목	구 분	제9기 3분기		제 8 기		제 7 기	
		금 액	구 성 비	금 액	구 성 비	금 액	구 성 비
기타매출	수 출	-	-	-	-	-	-
	매 출	77,930	100%	80,836	100%	59,857	100%
합 계		77,930	100%	80,836	100%	59,857	100%

(2) 취급품목별 수입(매입)내역

(단위 : 백만원, %)

품 목	구 분	제9기 3분기		제 8 기		제 7 기	
		금 액	구 성 비	금 액	구 성 비	금 액	구 성 비
기타매출 원가	수 입	-	-	-	-	-	-
	매 입	9,363	100%	10,525	100%	9,153	100%
합 계		9,363	100%	10,526	100%	9,153	100%

(3) 거래지역별 수출(매출)내역

해당사항이 없습니다.

(4) 거래지역별 수입(매입)내역

해당사항이 없습니다.

다. 대행매출

(1) 취급품목별 수출(매출)내역

해당사항이 없습니다.

(2) 취급품목별 수입(매입)내역

해당사항이 없습니다.

(3) 거래지역별 수출(매출)내역

해당사항이 없습니다.

(4) 거래지역별 수입(매입)내역

해당사항이 없습니다.

라. 기타업무 및 투자자 유의사항

(1) 기타업무

해당사항이 없습니다.

(2) 투자자 유의사항

해당사항이 없습니다.

4. 영업설비 등의 현황

가. 영업용 설비 현황

(1) 국내

분기보고서 제출일 현재 국내에 직영과 위탁을 포함해 54개 영화관을 운영하고 있습니다.

(2) 해외

분기보고서 제출일 현재 중국 상해에 1개의 영화관을 운영 중에 있습니다.

(3) 신규 지점 등의 설치계획

향후 매년 평균 3개 사이트의 신규출점이 예상됩니다. 그러나 당사의 사이트 개발 계획은 영화산업시장 및 경쟁사 현황에 따라 변경될 수 있습니다.

나. 기타 영업용 설비

해당사항이 없습니다.

다. 설비의 신설·매입계획 등

(1) 진행중인 투자

(단위 : 백만원)

사업부문	구분	투자기간	투자대상 자산	투자효과	총투자액	기투자액	향후투자액	비고
영화상영	신설	2007 ~2008	상영설비	관객증대	15,000	575	14,425	-
합 계					15,000	575	14,425	-

(주) 투자 진행 중인 사이트에 대한 투자금액 임

(2) 향후 투자계획

(단위 : 백만원)

사업 부 문	계 획 명 칭	예상투자총액		연도별 예상투자액			투자효과	비고
		자 산 형 태	금 액	제9기	제10기	제11기		
영화상영	영화관건 설	상영 설비	50,352	287	12,131	37,934	관람객증가	-
합계						-	-	

(주) 투자 개시하지 않았으나 향후 오픈이 예정된 사이트에 대한 예상투자금액 이며 영화산업시장 및 경쟁현황에 따라 변경될 수 있음.

5. 파생상품 등에 관한 사항

당사는 2006년 7월19일 및 2007년 9월27일에 외환은행으로부터 차입한 변동이자 지급조건 차입금에 대하여 이자율변동위험을 회피하기 위하여 동 은행과 변동(CD+0.42%)이자금액을 수취하고 고정(5.2%) 이자금액을 지급하는 이자율스왑 계약을 체결하였으며, 계약체결일에 프리미엄 수수액은 없습니다. 동 이자율스왑 계약은 기업회계기준 상 매매목적의 파생상품거래이므로 당분기말 현재 미결제된 이자율스왑 계약 관련 평가이익 204,584천원은 당분기손익에 반영되었습니다.

당분기말 현재 미결제된 이자율스왑 계약의 내역은 다음과 같습니다.

(단위: 원)

계약처	계약금액	계약내용	개시일	만기일
한국외환은행	20,000,000,000	5.2% 고정금리를 지급하고 CD+0.42% 수취하는 금리 스왑	2006.7.19	2009.7.16
한국외환은행	20,000,000,000	5.76% 고정금리를 지급하고 CD+0.49% 수취하는 금리 스왑	2007.9.27	2010.9.27

6. 경영상의 주요계약 등
해당사항 없음

7. 연구개발활동

가. 연구개발활동의 개요

(1) 연구개발 담당조직

당사는 사업 특성 상 연구개발 조직을 보유하고 있지 않습니다..

(2) 연구개발비용

당사는 사업 특성 상 연구개발활동에 별도로 책정된 연구비용은 없습니다

나. 연구개발실적

당사는 사업 특성 상 연구개발 실적이 없습니다.

8. 기타 투자의사결정에 필요한 사항

가. 외부자금조달 요약표

[국내조달]

(단위 : 백만원)

조달원천	기초잔액	신규조달	상환등감소	기말잔액	비고
은행	60,000	174,400	180,800	53,600	-
보험회사	0	0	0	0	-
종합금융회사	15,000	470,200	450,200	20,000	-
여신전문금융회사	0	0	0	0	-

상호저축은행	0	0	0	0	-
기타금융기관	0	0	0	0	-
금융기관 합계	0	0	0	0	-
회사채 (공모)	40,000	40,000	10,000	70,000	-
회사채 (사모)	30,000	0	30,000	0	-
유 상 증 자 (공모)	0	0	0	0	-
유 상 증 자 (사모)	0	0	0	0	-
자산유동화 (공모)	0	0	0	0	-
자산유동화 (사모)	0	0	0	0	-
기 타	0	0	0	0	-
자본시장 합계	130,000	684,600	671,000	143,600	-
주주·임원·계열회사차입 금	0	0	0	0	-
기 타	0	0	0	0	-
총 계	145,000	684,600	671,000	143,600	-

(참 고) 당기 중 회사채 총발행액

공모 : 40,000 백만원

사모 : 0 백만원

[해외조달]

(단위 : 백만원)

조달원천	기초잔액	신규조달	상환등감소	기말잔액	비고
금 융 기 관	0	0	0	0	-
해외증권(회사채)	0	0	0	0	-
해외증권(주식등)	0	0	0	0	-
자 산 유 동 화	0	0	0	0	-
기 타	0	0	0	0	-
총 계	0	0	0	0	-

나. 최근 3년간 신용등급

평가일	평가대상 유가증권 등	평가대상 유가증권의 신용등급	평가회사 (신용평가등급범위)	평가구분
2004.05	회사채	A0 A0	한국신용평가 한국산용정보	-
2005.09	회사채	A0 A0	한국신용평가 한국신용정보	-

2006.07	회사채	A0 A0	한국신용평가 한국산용정보	-
	기업어음	A2+ A2+	한국신용평가 한국산용정보	
2007.04	회사채	A0 A0	한국신용평가 한국산용정보	
	기업어음	A2+ A2+	한국신용평가 한국산용정보	

다. 기타 중요한 사항
특기 사항이 없습니다.

III. 재무에 관한 사항

1. 요약재무정보

[2006.12.31 이후 최초 개시 회계연도인 경우]

(단위 : 백만원)

구분	제9기 3분기	제8기	제7기	제6기	제5기
[유동자산]	35,853	38,836	27,653	79,527	23,027
· 당좌자산	34,950	38,135	26,960	79,092	22,698
· 재고자산	903	701	693	435	329
[비유동자산]	386,156	339,471	241,685	151,292	115,913
· 투자자산	58,034	60,800	56,317	20,447	6,764
· 유형자산	212,968	175,212	115,313	78,720	59,260
· 무형자산	8,778	6,355	6,882	7,358	7,565
· 기타비유동자산	106,376	97,104	63,173	44,767	42,324
자산총계	422,009	378,307	269,338	230,819	138,940
[유동부채]	120,905	148,323	65,089	57,191	69,668
[비유동부채]	115,522	53,739	42,794	12,196	2,020
부채총계	236,427	202,062	107,883	69,387	71,688
[자본금]	28,608	28,608	28,608	28,608	27,000
[자본잉여금]	63,581	63,581	63,581	77,506	2,714
[자본조정]	178	130	-	-	-
[기타포괄손익누계액]	△1,507	△1,508	△1,549	-	-
[이익잉여금]	94,723	85,434	70,815	55,318	37,538
자본총계	185,583	176,245	161,455	161,432	67,252
매출액	242,311	272,016	238,952	216,868	182,275
영업이익	32,934	36,860	35,836	48,394	46,369
법인세차감전순이익	27,523	32,380	34,394	48,660	46,299
당기순이익	17,536	22,865	23,744	34,362	32,941

[△는 부(-)의 수치임]

2. 재무제표 이용상의 유의점

가. 재무제표 작성기준

당사의 회계처리 및 재무제표 등은 기업회계기준에 의해서 작성되었으며, 외부감사의 감사의견은 다음과 같습니다.

구분	제9기 3분기	제8기 연간	제7기 연간
----	---------	--------	--------

감 사 인	KPMG(삼정회계법인)	KPMG(삼정회계법인)	KPMG(삼정회계법인)
감사의견	분기검토 (감사의견 해당사항 없음)	적정	적정

나. 기업회계기준 등의 위반사항

- (1) 재무제표를 수정하여야 하는 위반사항
해당사항 없음
- (2) 재무제표 수정과 관련없는 위반사항
해당사항 없음

다. 기타 유의하여야 할 사항

해당사항 없음

3. 회계정보에 관한 사항

가. 대손충당금 설정현황

- (1) 최근 3사업연도의 계정과목별 대손충당금 설정내역

(단위 : 천원)

구 분	계정과목	채권 총액	대손충당금	대손충당금 설정률
제9기 3분기	매출채권	22,275,481	611,474	2.7%
	미수금	7,556,752	1,152,388	15.2%
	미수수익	17,534	17,534	100.0%
	장기대여금	2,562,464	200,000	7.8%
	합 계	32,412,231	1,981,396	6.1%
제 8 기	매출채권	14,736,771	299,111	2.1%
	미수금	11,888,548	1,152,388	9.7%
	미수수익	17,534	17,534	100%
	장기대여금	2,786,647	200,000	7.2%
	합 계	29,429,500	1,669,033	5.7%
제 7 기	매출채권	10,402,206	257,666	2.5%
	미수금	185,526	2,055	1.1%
	보증금	67,336,435	4,163,378	6.2%
	미수수익	17,534	17,534	100%
	장기대여금	4,347,930	200,000	4.6%
	합 계	82,289,631	4,640,633	5.6%

- (2) 최근 3사업연도의 대손충당금 변동현황

(단위 : 천원)

구 분	제9기 3분기	제 8 기	제 7 기
-----	---------	-------	-------

1. 기초 대손충당금 잔액합계	1,669,033	4,640,633	4,525,705
2. 순대손처리액(① - ② ± ③)	-	-	-
① 대손처리액(상각채권액)	-	-	-
② 상각채권회수액	-	-	-
③ 기타증감액	-	-	-
3. 대손상각비 계상(환입)액	312,363	(-)2,971,600	114,928
4. 기말 대손충당금 잔액합계	1,981,396	1,669,033	4,640,633

(3) 매출채권관련 대손충당금 설정방침

회사는 매출채권등에 대하여 개별분석과 과거의 대손 경험률에 의한 대손추산액을 대손충당금으로 설정하고 있습니다.

대손경험률을 산정함에 있어서 대손금의 해당여부를 판단하는 대손처리기준은 법인세 시행령 제62조 제1항 각호와 같습니다. 그리고 회사는 대손경험률 1% 미만일 경우 매출채권에 대한 대손충당금 설정률을 1% 적용하고 있습니다.

또한 거래처의 부도등으로 매출채권의 회수가 불가능한 것으로 보일 경우 100%를 설정하고 있습니다.

(4) 당해 사업연도말 현재 경과기간별 매출채권잔액 현황

(단위 :천원,%))

구 분		6월 이하	6월 초과 1년 이하	1년 초과 3년 이하	3년 초과	계
금 액	일반	8,804,923	263,000	174,718	0	9,242,641
	특수관계자	13,032,840	0	0	0	13,032,840
	계	21,837,763	263,000	174,718	0	22,275,481
구성비율(%)		98.03	1.18	0.79	0	100

나. 재고자산의 보유 및 실사내역 등

(1) 최근 3사업연도의 재고자산의 사업부문별 보유현황

(단위 : 천원)

사업부문	계정과목	제9기 3분기	제 8 기	제 7 기	비고
컨세션(매점)	원재료	434,936	303,014	267,401	
	상 품	341,921	290,357	352,770	
	저장품	126,636	108,000	72,863	
	합 계	903,493	701,371	693,034	
총자산대비 재고자산 구성비율(%) [재고자산÷기말자산총계×100]		0.2%	0.2%	0.3%	
재고자산회전율(회수) [연환산 매출원가÷{(기초재고 + 기말재고)÷2}]		14.3회	14.0회	15.5회	

(주) 당사 주력사업은 영화상영업으로서 매출액과 재고자산과의 관련이 없습니다. 이에 재고 자산회전율의 기준을 총매출원가가 아닌 실제 재고가 발생하는 매점매출 원가를 기준으로 하합니다.

(2) 재고자산의 실사내역 등

재고자산은 선입선출법에 의한 취득원가로 평가하고 있으며, 수량은 계속기록법에 의한 장부수량을 기준으로 하되 실지 재고조사에 의한 실사수량과의 차이를 조정하고 있습니다. 재고자산의 순실현가능가액이 취득원가보다 하락한 경우에는 순실현가능가액을 대차대조표가액으로 하고 있으며, 재고자산을 저가기준으로 평가하는 경우발생하는 평가손실은 장부에서 직접 차감하고 있습니다. 내부적으로는 각 사업장별로 주 1회 재고자산 실사를 실행하고 있습니다.

다. 최근 5사업연도의 회계기준 변경내용 및 그 사유

해당사항 없음.

라. 최근 5사업연도 중 당기순손실이 발생한 사업연도와 그 주요원인

해당사항 없음.

마. 최근 5사업연도 중 직전사업연도대비 당기순이익 증감율이 30% 이상이거나 흑자전환인 사업연도와 그 주요원인

연 도	2002년	2003년	2004년	2005년	2006년
당기순이익	23,033,722	32,941,251	34,362,365	23,743,705	22,864,650
증 감 율	73%	43%	4.30%	(-)30.9%	(-)3.70%

당사의 손익에 영향을 미치는 주요 원인들은 전체 영화시장의 성장성, 외형확장에 따른 고정비 증가, 한국영화의 흥행실적, 부대산업의 매출기여도 등이 복합적으로 작용하고 있습니다. 상기 5사업연도의 손익 증감도 이러한 요인들에 의해서 변화되었습니다.

바. 당해 사업연도의 시장성없는 지분성증권 평가 현황

(1) 공정가액으로 평가한 시장성없는 지분성증권 내역

(단위 : 천원)

종류	발행회사	수량	취득원가	장부가액	공정가액	평가손익	
						당기손익	자본조정
주식	씨제이조이큐브(주)	1,207,170	8,900,001	0	-135,530	-3,735,906	-
	씨지브이시네마(주)	100,000	10,588,492	10,769,970	3,919,473	147,561	-
	(주)프리머스시네마	863,701	47,464,015	35,334,511	29,447,457	794,808	-
	Shanghi Shangying CGV Cinema Co., Ltd	-	1,191,990	1,147,117	1,128,529	-16,907	33,825
	CJ CGV America Holdings, INC.	13,000	606,060	606,060	606,060	-	-
	CJ창업투자9호	20	2,000,000	2,036,137	2,028,475	36,137	-
	CJ 엔씨티	400,000	2,000,000	1,520,486	1,507,251	-450,714	-28,800
	마스터이미지	111,111	500,000	500,000	500,000	-	-
	합 계		73,250,558	51,914,281	39,001,715	-3,225,021	5,025

(2) 시장성없는 지분성증권의 평가방법 등
 피투자회사 순자산가액 변동의 당기 귀속분은 지분법 평가손익으로 하여 당기 손익
 에 반영하였습니다.

4. 재무제표

가. 대차대조표

대차대조표

제9기 3분기 2007년 09월 30일 현재

제8기 2006년 12월 31일 현재

제7기 2005년 12월 31일 현재

(단위 : 원)

과 목	제9기 3분기말	제8기말	제7기말
자산			
유동자산	35,853,227,219	38,836,019,357	27,653,526,194
당좌자산	34,949,733,900	38,134,648,605	26,960,492,103
현금및현금성자산	4,281,796,571	10,779,002,583	13,957,690,147
매출채권	22,275,481,179	14,736,771,073	10,402,206,783
대손충당금	(611,473,667)	(299,110,991)	(257,666,869)
단기투자자산	950,000	950,000	950,000
단기대여금	70,091,019	248,738,505	0
미수금	7,556,752,443	11,888,547,657	185,526,801
대손충당금	(1,152,387,533)	(1,152,387,533)	(2,055,017)
미수수익	17,534,247	17,534,247	17,534,247
대손충당금	(17,534,247)	(17,534,247)	(17,534,247)
선급금	899,566,343	993,353,828	953,245,304
선급비용	992,448,617	719,170,312	649,227,339
파생상품자산	222,147,318	17,562,414	0
이연법인세자산	414,361,610	202,050,757	1,071,367,615
재고자산	903,493,319	701,370,752	693,034,091
원재료	434,936,128	303,014,154	267,400,905
상품	341,920,961	290,357,206	352,770,196
저장품	126,636,230	107,999,392	72,862,990
비유동자산	386,156,259,792	339,470,593,478	241,684,911,134
투자자산	58,034,313,600	60,800,044,049	56,316,411,450
장기금융상품	8,000,000	8,000,000	8,000,000
장기투자증권	3,512,938,680	5,003,900,000	4,000,000,000
지분법적용투자주식	51,414,281,276	52,074,417,162	47,423,851,744
장기대여금	2,562,463,938	2,786,647,181	4,347,930,000
대손충당금	(200,000,000)	(200,000,000)	(200,000,000)

기타투자자산	736,629,706	1,127,079,706	736,629,706
유형자산	212,968,389,169	175,212,086,319	115,313,228,723
토지	29,061,600,814	25,893,414,091	11,405,067,087
건물	52,641,356,837	45,248,921,150	21,769,989,580
감가상각누계액	(3,671,639,594)	(2,730,816,945)	(1,913,455,444)
시설설비	93,714,720,104	63,533,074,430	47,546,654,196
감가상각누계액	(13,282,621,437)	(9,645,041,789)	(6,094,223,292)
공구기구	99,279,419,939	81,091,254,386	61,202,690,273
감가상각누계액	(58,261,632,025)	(46,117,229,904)	(33,810,078,290)
차량운반구	82,496,385	37,083,828	37,083,828
감가상각누계액	(21,553,714)	(10,816,114)	(1,545,158)
금융리스자산	7,934,642,243	5,542,702,470	3,981,911,412
감가상각누계액	(1,035,784,279)	(522,419,866)	(33,182,594)
건설중인자산	6,527,383,896	12,891,960,582	11,222,317,125
무형자산	8,777,755,636	6,354,581,511	6,882,212,660
영업권	2,149,669,407		
부의영업권	(865,247,979)	(940,125,207)	(1,039,961,511)
사용자수익기부자산	6,530,978,458	6,992,062,354	7,608,529,790
기타무형자산	962,355,750	302,644,364	313,644,381
기타비유동자산	106,375,801,387	97,103,881,599	63,173,058,301
보증금	106,375,801,387	97,103,881,599	63,173,058,301
자산총계	422,009,487,011	378,306,612,835	269,338,437,328
부채			
유동부채	120,904,814,166	148,322,428,753	65,088,543,949
매입채무	32,313,581,821	24,498,252,553	23,775,626,162
미지급금	24,952,673,982	23,281,290,936	17,174,784,843
예수금	1,658,036,120	235,736,791	351,491,005
미지급비용	6,776,109,399	5,195,748,236	1,857,225,818
선수금	6,971,799,500	8,285,385,605	4,583,230,538
선수수익	25,008,000	21,250,350	110,566,366
미지급법인세	10,920,999,071	5,134,119,967	5,830,406,741
부가세예수금	2,631,915,982	960,283,393	1,269,756,094
단기차입금	33,600,000,000	40,000,000,000	10,000,000,000
예수보증금	891,430,000	645,892,718	57,249,336
금융리스부채	163,260,291	104,577,876	78,207,046
유동성장기부채	0	40,000,000,000	0
사채할인발행차금	0	(40,109,672)	0
비유동부채	115,521,842,320	53,739,242,799	42,794,423,354
사채	70,000,000,000	30,000,000,000	40,000,000,000

사채할인발행차금	(733,442,887)	(708,509,961)	(1,001,608,825)
장기차입금	40,000,000,000	20,000,000,000	0
금융리스부채	1,581,847,542	1,041,438,395	864,030,846
장기예수보증금	120,000,000	264,960,000	98,895,238
퇴직급여충당부채	6,830,791,104	5,459,616,171	3,371,649,644
퇴직보험예치금	(2,755,876,383)	(3,517,123,364)	(2,144,210,493)
국민연금전환금	(9,355,500)	(7,645,800)	(5,614,200)
포인트충당금	118,612,667	108,752,027	95,885,396
이연법인세부채	369,265,777	1,097,755,331	1,515,395,748
부채총계	236,426,656,486	202,061,671,552	107,882,967,303
자본			
자본금	28,607,624,000	28,607,624,000	28,607,624,000
보통주자본금	10,307,624,000	10,307,624,000	10,307,624,000
우선주자본금	18,300,000,000	18,300,000,000	18,300,000,000
자본잉여금	63,581,077,699	63,581,077,699	63,581,077,699
주식발행초과금	63,581,077,699	63,581,077,699	63,581,077,699
자본조정	177,638,574	130,427,606	0
주식선택권	177,638,574	130,427,606	0
기타포괄손익누계액	(1,506,837,952)	(1,508,008,590)	(1,548,501,171)
지분법자본변동	(1,505,810,810)	(1,510,836,090)	(1,548,501,171)
매도가능증권평가이익	(1,027,142)	2,827,500	0
이익잉여금(결손금)	94,723,328,204	85,433,820,568	70,815,269,497
임의적립금	8,410,000,000	8,410,000,000	4,132,926,436
법정적립금	5,782,146,276	4,957,536,356	8,410,000,000
미처분이익잉여금(미처리결손금)	80,531,181,928	72,066,284,212	58,272,343,061
자본총계	185,582,830,525	176,244,941,283	161,455,470,025
부채와자본총계	422,009,487,011	378,306,612,835	269,338,437,328

나. 손익계산서

손익계산서

제9기 3분기 2007년 01월 01일 부터 2007년 09월 30일 까지

제8기 3분기 2006년 01월 01일 부터 2006년 09월 30일 까지

제8기 2006년 01월 01일 부터 2006년 12월 31일 까지

제7기 2005년 01월 01일 부터 2005년 12월 31일 까지

(단위 : 원)

과 목	제9기 3분기		제8기 3분기		제8기 연간	제7기 연간
	3개월	누적	3개월	누적		
매출액	102,257,968,729	242,310,564,934	72,366,696,263	204,626,949,489	272,015,685,637	238,951,920,908
매출원가	46,767,655,780	114,687,443,678	33,436,492,584	97,938,709,795	130,545,846,785	118,560,796,976

매출총이익(손실)	55,490,312,949	127,623,121,256	38,930,203,679	106,688,239,694	141,469,838,852	120,391,123,932
판매비와관리비	33,810,132,157	94,688,771,230	29,046,655,435	76,718,786,590	104,610,118,712	84,554,793,606
급여	9,790,846,436	28,667,414,401	7,907,183,966	22,093,007,210	30,028,230,862	22,750,694,163
퇴직급여	751,978,794	2,567,080,335	502,894,039	1,818,037,696	2,351,773,473	1,845,375,079
복리후생비	841,010,961	2,526,987,058	438,462,262	1,129,757,081	2,274,913,709	1,505,799,754
소모품비	641,685,669	1,867,897,584	616,494,762	1,574,292,338	2,156,483,003	2,061,474,162
접대비	91,076,628	225,465,627	44,474,205	151,371,528	196,453,052	239,440,290
비품비	62,695,948	175,887,668	24,446,992	78,890,354	113,997,714	157,911,459
도서인쇄비	161,268,196	707,350,189	169,559,186	496,764,835	733,143,099	1,047,906,053
여비교통비	217,820,884	726,860,847	284,405,891	705,513,725	1,026,135,598	617,737,441
통신비	634,922,136	1,869,844,377	484,663,243	1,343,999,382	1,924,526,527	968,214,444
차량유지비	25,253,938	62,892,719	5,395,979	9,340,968	35,122,070	73,843,933
임차료	6,462,095,491	15,581,347,418	5,152,923,318	13,366,810,806	16,581,381,465	14,984,165,851
감가상각비	465,490,329	1,376,649,830	383,383,561	917,455,398	1,352,393,932	748,127,195
대손상각비	19,251,038	312,362,676	(10,406,964)	21,854,267	41,444,122	0
수선비	168,379,160	749,885,827	358,533,490	715,606,087	1,244,302,575	866,588,058
보험료	137,405,267	369,368,165	137,973,781	384,918,482	554,134,778	546,920,133
세금과공과	616,525,122	909,664,075	564,585,145	1,123,701,597	888,863,348	1,238,068,350
잡비	(24,551,419)	365,909,397	159,188,785	482,559,455	692,794,608	828,520,075
광고선전비	1,234,463,552	3,872,702,583	1,317,624,045	3,288,277,729	4,825,899,044	4,223,238,525
운반비	0	0	42,893,930	174,998,311	174,998,311	180,402,100
판매촉진비	0	0	30,629,776	125,725,551	416,767,619	23,594,414
교육훈련비	(30,370,415)	455,461,194	190,784,082	602,030,450	882,696,149	1,076,248,687
행사비	(25,205,587)	134,129,899	28,347,264	224,656,361	322,581,575	440,025,889
회의비	75,124,639	528,802,510	311,465,645	691,249,116	965,178,164	389,225,987
무형자산상각비	275,245,659	684,360,914	194,760,960	569,378,721	766,456,995	733,563,377
건물관리비	5,839,660,507	13,804,333,062	4,323,133,929	10,720,997,704	14,666,098,672	11,993,641,910
지급수수료	0	0	64,900,000	242,360,000	309,664,000	303,240,000
임장권인쇄비	38,580,000	239,835,006	1,447,333,926	4,092,550,057	5,440,289,023	4,779,053,816
용역수수료	4,314,700,427	12,966,781,606	3,124,095,090	7,472,186,796	11,084,940,643	8,187,387,541
폐기물수수료	24,511,900	53,369,476	17,392,291	63,518,558	77,879,158	106,565,752
기타수수료	942,890,636	2,387,339,192	590,920,827	1,638,216,029	2,202,298,614	1,637,819,168
연구비	52,380,974	451,576,627	90,791,525	164,816,200	0	0
주식보상비용	4,995,287	47,210,968	25,450,132	86,094,594	130,427,606	0
시장조사비	0	0	21,970,372	147,849,204	147,849,204	0
영업이익(손실)	21,680,180,792	32,934,350,026	9,883,548,244	29,969,453,104	36,859,720,140	35,836,330,326
영업외수익	2,144,486,045	5,846,989,385	1,891,471,768	4,541,924,966	5,489,956,606	4,763,825,995
이자수익	44,393,402	152,065,475	4,745,067	118,785,816	188,766,443	698,548,375
외환차익	2,437,090	3,844,514	2,742,810	5,462,271	6,735,927	365,628,635
외화환산이익	10,840,215	23,985,800	11,187,679	60,169,566	78,633,785	20,928,284
부의영업권환입	24,959,076	74,877,228	24,959,076	74,877,228	99,836,304	99,836,304
기한만기관람권	559,410,500	1,162,033,500	195,531,001	403,020,601	768,905,341	544,424,402
투자자산처분이익	35,333,256	35,333,256	0	0	0	0
수수료수익	56,579,962	162,167,872	34,635,190	234,173,358	337,900,297	649,509,492
지분법이익	950,031,409	978,506,880	1,396,893,976	2,887,715,557	2,496,085,036	316,003,145
법인세환급액	0	204,007,628	0	32,178,841	32,178,841	0
임대료	0	0	0	0	0	1,029,348,147
대손충당금환입	0	0	0	0	198,377,682	3,144,426
파생상품평가이익	67,183,989	204,584,904	0	0	17,562,414	0
잡이익	393,317,146	2,845,582,328	220,776,969	725,541,728	1,264,974,536	1,036,454,785

영업외비용	4,847,342,722	11,257,826,396	2,751,073,499	6,802,040,213	9,969,888,931	6,206,461,193
이자비용	1,939,158,247	5,595,469,192	1,140,425,431	2,448,174,402	4,024,220,948	1,938,661,397
외환차손	5,989,944	7,095,191	135,779	3,468,682	4,713,330	185,308
외화환산손실	682,365	682,365	(5,046,885)	3,481,751	0	8,474,292
매도가능증권처분손실	7,842,122	8,152,702	11,261,400	11,261,400	16,901,840	16,880,290
유형자산처분손실	275,535	13,094,545	63,154,178	541,830,114	548,080,114	5,304,108
기타의대손상각비	0	0	0	0	1,150,332,516	217,534,247
파생상품거래손실	0	0	0		0	331,183,868
기부금	39,180,000	1,320,180,000	114,884,000	1,859,884,000	1,897,384,000	832,500,000
지분법손실	2,812,425,422	4,203,528,046	474,431,549	896,749,050	1,121,374,690	2,377,993,855
법인세추납액	0	0	911,526,785	929,825,005	929,825,005	150,770,340
배상금	0	0	0	0	0	1,351,000
투자자산처분손실	0	0	0	1,044,090	0	0
잡손실	41,789,087	109,624,355	40,301,262	106,321,719	277,056,488	325,622,488
법인세비용차감전순이익 (손실)	18,977,324,115	27,523,513,015	9,023,946,513	27,709,337,857	32,379,787,815	34,393,695,128
법인세비용	5,647,181,926	9,987,906,179	2,288,627,122	7,283,888,161	9,515,137,544	10,649,990,503
당기순이익(손실)	13,330,142,189	17,535,606,836	6,735,319,391	20,425,449,696	22,864,650,271	23,743,704,625
주당순이익						
기본주당순이익(손실)	647원	851원	327원	991원	1109원	1152원
희석주당순이익(손실)	647원	851원	327원	991원	1109원	1152원

다. 이익잉여금처분계산서 또는 결손금처리계산서

이익잉여금처분계산서/결손금처리계산서

제8기 2006년 01월 01일 부터 2006년 12월 31일 까지 (처분확정일 : 2007년 03월 16일)

제7기 2005년 01월 01일 부터 2005년 12월 31일 까지 (처분확정일 : 2006년 03월 24일)

(단위 : 원)

과 목	제8기	제7기
미처분이익잉여금(미처리결손금)	72,066,284,212	58,272,343,061
전기이월미처분이익잉여금(미처리결손금)	49,201,633,941	34,528,638,436
당기순이익(손실)	22,864,650,271	23,743,704,625
이익잉여금처분액	9,070,709,120	9,070,709,120
이익준비금	824,609,920	824,609,920
배당금	8,246,099,200	8,246,099,200
현금배당	8,246,099,200	8,246,099,200
주당배당금(률)	400원	400원
보통주	400원	400원
차기이월미처분이익잉여금(미처리결손금)	62,995,575,092	49,201,633,941

라. 현금흐름표

현금흐름표

제9기 3분기 2007년 01월 01일 부터 2007년 09월 30일 까지

제8기 3분기 2006년 01월 01일 부터 2006년 09월 30일 까지

제8기 2006년 01월 01일 부터 2006년 12월 31일 까지

제7기 2005년 01월 01일 부터 2005년 12월 31일 까지

(단위 : 원)

과 목	제9기 3분기	제8기 3분기	제8기 연간	제7기 연간
영업활동으로인한현금흐름	55,305,221,669	44,954,051,592	39,970,337,282	47,436,664,604
당기순이익(손실)	17,535,606,836	20,425,449,696	22,864,650,271	23,743,704,625
현금의유출이없는비용등의가산	25,688,103,449	16,789,262,935	24,261,311,274	19,425,655,575
감가상각비	17,249,916,516	12,361,412,608	17,527,285,516	13,470,601,243
대손상각비	312,362,676	21,854,267	41,444,122	0
기타의대손상각비	0	0	1,150,332,516	217,534,247
퇴직급여	2,927,273,317	2,079,600,408	2,699,897,083	2,103,448,921
매도가능증권처분손실	8,152,702	12,305,490	16,901,840	16,880,290
유형자산처분손실	13,094,545	541,830,114	548,080,114	5,304,108
무형자산상각비	684,360,914	569,378,721	766,456,995	733,563,377
이자비용	242,203,765	220,037,683	259,110,792	168,969,386
외화환산손실	0	0	0	176,280
지분법손실	4,203,528,046	896,749,050	1,121,374,690	2,377,993,855
주식보상비용	47,210,968	86,094,594	130,427,606	0
통화스왑거래손실	0	0	0	331,183,868
현금의유입이없는수익등의차감	(2,274,736,664)	(3,425,782,952)	(3,658,840,253)	(1,281,172,078)
부의영업권환입	74,877,228	74,877,228	99,836,304	99,836,304
대손충당금환입	0	0	198,377,682	3,144,426
기한만기관람권	1,162,033,500	403,020,601	768,905,341	544,424,402
외환차익	0	0	0	296,835,517
외화환산이익	23,985,800	60,169,566	78,073,476	20,928,284
지분법이익	978,506,880	2,887,715,557	2,496,085,036	316,003,145
파생상품평가이익	0	0	17,562,414	0
투자자산처분이익	35,333,256	0	0	0
영업활동으로인한자산·부채의변동	14,356,248,048	11,165,121,913	(3,496,784,010)	5,548,476,482
매출채권의감소(증가)	(7,538,710,106)	(3,042,496,807)	(4,334,564,290)	(1,268,517,217)
미수금의감소(증가)	4,331,795,214	(1,515,452,785)	(11,703,020,856)	20,112,571
미수수익의감소(증가)	0	0	0	12,869,499
선급금의감소(증가)	93,787,485	(93,350,061)	(40,108,524)	(939,290,692)
선급비용의감소(증가)	(273,278,305)	(515,218,711)	(69,942,973)	243,043,045
재고자산의감소(증가)	(202,122,567)	(187,971,119)	(8,336,661)	(258,166,580)
이연법인세자산의감소(증가)	(211,921,248)	(176,377,504)	869,316,858	(1,071,367,615)
비유동성이연법인세자산의감소	0	0	0	1,503,322,229
이자율스왑의증가	(204,584,904)	0	0	0
매입채무의증가(감소)	7,815,329,268	(517,268,141)	722,626,391	6,974,246,158
미지급금의증가(감소)	1,671,383,046	14,345,938,344	6,106,506,093	3,972,548,378
미지급비용의증가(감소)	1,556,166,833	3,574,828,810	3,338,522,418	(546,047,621)
선수금의증가(감소)	(151,552,605)	1,279,914,578	4,471,060,408	2,303,577,168
선수수익의증가(감소)	3,757,650	(67,593,436)	(89,316,016)	(221,132,729)
예수금의증가(감소)	1,422,299,329	1,053,538,515	(115,754,214)	12,962,826
부가세예수금의증가(감소)	1,671,632,589	(1,269,756,094)	(309,472,701)	430,318,279
미지급법인세의증가(감소)	5,786,879,104	(1,972,062,803)	(696,286,774)	(2,030,925,241)

통화스왑의감소	0	0	0	(1,563,343,689)
퇴직금의지급	(1,974,335,934)	(727,645,473)	(1,299,023,946)	(1,101,585,765)
퇴직급여충당부채의승계	418,237,550	643,357,855	687,093,390	83,541,476
퇴직보험예치금의감소(증가)	761,246,981	172,546,344	(1,372,912,871)	(782,893,309)
국민연금전환금의감소(증가)	(1,709,700)	0	(2,031,600)	(2,151,000)
포인트충당금의증가	9,860,640	7,882,160	12,866,631	(27,884,011)
예치보증금의감소(증가)	245,537,282	550,100,000	588,643,382	(469,050,664)
장기예수보증금의증가(감소)	(144,960,000)	(50,000,000)	166,064,762	(1,241,104,762)
비유동연법인세부채의증가(감소)	(728,489,554)	(327,791,759)	(418,712,917)	1,515,395,748
투자활동으로인한현금흐름	(66,859,750,605)	(106,579,775,209)	(115,178,655,901)	(73,286,957,749)
투자활동으로인한현금유입액	6,087,576,968	3,950,642,215	62,072,385,644	50,873,299,710
단기금융상품의감소	0	0	0	500,000,000
매도가능증권의처분	928,176,718	2,110,334,510	2,009,095,910	49,983,119,710
기타투자자산의처분	409,090,909	0	0	0
보증금의감소	4,344,862,400	593,556,000	58,746,242,210	0
단기대여금의감소	178,647,486	135,662,634	0	0
장기대여금의감소	224,183,243	1,111,089,071	1,312,544,314	382,680,000
공구기구의처분	2,616,212	0	4,503,210	7,500,000
투자활동으로인한현금유출액	(72,947,327,573)	(110,530,417,424)	(177,251,041,545)	(124,160,257,459)
단기대여금의증가	0	201,295,356	0	0
매도가능증권의취득	1,432,920,000	3,122,640,000	3,025,997,750	2,000,000,000
지분법적용투자주식의취득	559,860,000	1,191,989,991	3,238,189,991	53,412,911,818
장기대여금의증가	0	0	0	77,500,000
보증금의증가	13,616,782,188	68,730,221,694	87,438,687,826	18,406,694,065
기타투자활동으로인한항목의차감	0	390,450,000	390,450,000	0
토지의취득	1,968,186,723	1,758,193,278	14,150,847,004	3,039,809,079
건물의취득	4,592,435,687	4,102,450,982	22,691,431,570	4,479,919,042
설비자산의취득	28,964,045,674	8,133,335,884	15,541,680,834	15,659,043,165
차량운반구의취득	45,412,557	0	0	37,083,828
공구기구의취득	17,683,519,195	11,077,594,923	19,055,128,693	16,901,402,289
리스개량자산의지출	305,895,384	1,560,791,058	1,560,791,058	3,981,911,412
건설중인자산의취득	745,612,354	10,122,464,716	10,018,847,277	6,006,317,125
사용자수익기부자산의취득	0	0	0	100,200,000
영업권의취득	2,186,104,482	0	0	0
기타무형자산의증가	846,553,329	138,989,542	138,989,542	57,465,636
재무활동으로인한현금흐름	5,057,322,924	54,030,007,817	72,029,631,055	21,229,999,306
재무활동으로인한현금유입액	684,408,000,000	429,876,569,116	692,870,447,516	46,991,626,445
단기차입금의차입	624,600,000,000	389,500,000,000	642,500,000,000	17,000,000,000
사채의발행	39,808,000,000	20,000,000,000	29,993,878,400	29,021,831,900
리스부채의증가	0	376,569,116	376,569,116	969,794,545
장기차입금의차입	20,000,000,000	20,000,000,000	20,000,000,000	0
재무활동으로인한현금유출액	(679,350,677,076)	(375,846,561,299)	(620,840,816,461)	(25,761,627,139)
배당금의지급	8,246,099,200	8,246,099,200	8,246,099,200	8,246,099,200
단기차입금의상환	631,000,000,000	367,500,000,000	612,500,000,000	17,505,224,272
리스부채의감소	104,577,876	100,462,099	94,717,261	10,303,667
유동성장기부채의상환	40,000,000,000	0	0	0

현금의증가(감소)	(6,497,206,012)	(7,595,715,800)	(3,178,687,564)	(4,620,293,839)
기초의현금	10,779,002,583	13,957,690,147	13,957,690,147	18,577,983,986
기말의현금	4,281,796,571	6,361,974,347	10,779,002,583	13,957,690,147

마. 자본변동표

자본변동표

제9기 3분기 2007년 01월 01일 부터 2007년 09월 30일 까지

(단위 : 원)

구 분	자본금	자본잉여금	자본조정	기타포괄손익누계액	이익잉여금	총 계
2007.01.01 (제9기초)	28,607,624,000	63,581,077,699	130,427,606	(1,508,008,590)	85,433,820,568	172,248,667,492
연차배당					(8,246,099,200)	(8,246,099,200)
처분후이익잉여금					77,187,721,368	167,998,842,083
당기순이익(손실)					17,535,606,836	17,535,606,836
주식선택권			47,210,968			47,210,968
지분법자본변동				5,025,280		5,025,280
매도가능증권처분				(2,827,500)		(2,827,500)
매도가능증권평가이익				(1,027,142)		(1,027,142)
2007.09.30 (제9기 3분기말)	28,607,624,000	63,581,077,699	177,638,574	(1,506,837,952)	94,723,328,204	185,582,830,525

바. 당해 사업연도의 재무제표에 대한 주석

1. 회사의 개요

당사는 1999년 3월 30일에 씨제이엔터테인먼트주식회사(지분율 50%)와 호주의 Village Cinemas Intenational PTY Ltd.(지분율 50%)간의 합작투자계약에 의거, 국내 멀티플렉스 극장 상영 및 운영을 영위할 목적으로 설립되었습니다. 당사는 2004년 12월 24일에 한국증권거래소에 주식을 상장하였으며, 당사의 최대주주였던 씨제이엔터테인먼트(주)는 2006년 4월 10일에 영화 및공연사업 등을 분할시킨 후에 씨제이 (주)에 합병되었으며 이로 인하여 당사의 최대주주가 씨제이엔터테인먼트(주)에서 씨제이(주)로 변경되었습니다.

당분기말 현재 주요 주주의 현황은 다음과 같습니다.

(단위: 천원)

	주식수(주)	자본금	지분율
씨제이(주)	7,571,631	3,785,816	36.73%
NPC고유주식	1,119,560	559,780	5.43%
BONY-MUTUAL DISC FN	849,040	424,520	4.12%
기타	11,075,017	5,537,508	53.72%
합 계	20,615,248	10,307,624	100.00%

2. 중요한 회계처리방침

당사는 한국의 일반적으로 인정된 회계처리기준에 따라 재무제표를 작성하고 있습니다. 2007 회계연도부터 적용되는 기업회계기준서 제2호(중간재무제표), 제21호(재무제표의 작성과 표시I), 제22호(주식기준보상) 및 제23호(주당이익)을 제외하고는 전기 재무제표 작성 시 채택한 회계정책과 동일합니다.

당사가 채택하고 있는 중요한 회계정책은 다음과 같습니다.

(1) 재무제표를 작성하는 데 사용한 측정속성

당사는 다음의 경우를 제외하고는 역사적원가 기준으로 재무제표를 작성하였습니다.

재무제표 항목	측정속성
파생금융상품	공정가치
매도가능증권	공정가치

(2) 수익인식

당사는 영화매출은 영화의 상영시점에 수익으로 인식하고 있으며 상품매출은 상품의인도시점에 그리고 광고매출은 용역의 제공완료시점에 수익을 인식하고 있습니다.

(3) 대손충당금

당사는 매출채권 등에 대하여 개별분석과 과거의 대손경험률에 의한 대손추산액을 대손충당금으로 설정하고 있습니다.

(4) 재고자산

재고자산은 선입선출법에 의한 취득원가로 평가하고, 재고자산의 시가가 장부가액보다 하락하여 발생한 평가손실 및 정상적으로 발생한 감모손실은 매출원가에 가산하는 방식으로 표시하고 있습니다.

(5) 유가증권

유가증권은 취득 시점에 만기보유증권, 단기매매증권, 그리고 매도가능증권 중의 하나로 분류하고 있으며 분류의 적정성은 대차대조표일마다 재검토하고 있습니다.

만기가 확정된 채무증권으로서 상환금액이 확정되었거나 확정이 가능한 채무증권을 만기까지 보유할 적극적인 의도와 능력이 있는 경우에는 만기보유증권으로 분류하고 있습니다.

한편, 주로 단기간 내의 매매차익을 목적으로 취득한 유가증권은 단기매매증권으로, 단기매매증권이나 만기보유증권으로 분류되지 아니하는 유가증권은 매도가능증권으로 분류하고 있습니다.

유가증권의 취득원가는 유가증권 취득을 위하여 제공한 대가의 시장가격에 취득부대비용을 가산하고 이에 이동평균법을 적용하여 산정한 가액으로 하고 있습니다. 만기보유유가증권은 상각후취득원가로 평가하고 있으며 단기매매증권과 매도가능증권은 공정가액으로 평가하고 있습니다. 다만, 매도가능증권 중 시장성이 없는 지분증권의 공정가액을 신뢰성 있게 측정할 수 없는 경우에는 취득원가로 평가하고 있습니다.

시장성있는 유가증권의 평가는 시장가격을 공정가액으로 보며 시장가격은 대차대조표일 현재의 종가로 하고 있습니다. 시장가격이 없는 채무증권의 경우에는 미래현금흐름을 합리적

으로 추정하고, 공신력 있는 독립된 신용평가기관이 평가한 신용등급이 있는 경우에는 신용평가등급을 적절히 감안한 할인율을 사용하여 평가한 금액을 공정가액으로 하고 있습니다. 한편, 시장성이 없는 수익증권의 경우에는 펀드운용회사가 제시하는 수익증권의 매매기준가격을 공정가액으로 하고 있습니다.

단기매매증권에 대한 미실현보유손익은 당반기손익항목으로, 매도가능증권에 대한 미실현 보유손익은 자본항목으로 처리하고 있으며, 당해 유가증권에 대한 자본항목의누적금액은 그 유가증권을 처분하거나 감액손실을 인식하는시점에서 일괄하여 당반기손익에 반영하고 있습니다.

(6) 지분법적용 투자주식

투자주식 중 중대한 영향력을 행사할 수 있는 주식은 지분법을 적용하여 평가한 가액으로 평가하고 있습니다. 즉, 지분법적용회사의 순자산변동에 따른 지분의 변동액은 투자주식계정에 가감처리하며 그 변동의 원천에 따라 지분법손익(당반기손익), 이익잉여금변동 또는 지분법 자본변동(기타포괄손익누계액 항목)으로 처리하고 있습니다. 피투자회사의 결손누적으로 인하여 투자주식의 금액이 영인 상태가 되는 경우에는 지분법 적용을 중지하고 지분법적용투자주식을 "0"으로 처리하고 있습니다. 단, 당사가 지분법피투자회사에 대하여 우선주, 장기성채권 등과 같은 투자성격의 자산을보유하고 있는 경우 그러한 자산의 장부가액이 "0"이 될 때까지 지분법피투자회사의 손실 등을 계속하여 반영하고 있습니다.

해외에 소재하는 지분법적용회사의 외화표시 재무제표를 환산하는 경우에는 자산 및부채는 대차대조표일의 환율로 환산하며, 자본은 취득당시 환율로 환산하고 있습니다. 취득당시 환율로 환산된 자본금액과 대차대조표일의 환율로 환산된 자산금액에서 대차대조표일의 환율로 환산된 부채금액을 차감한 잔액과의 차이 중 당사 지분에 상당하는 금액을 지분법자본변동(기타포괄손익누계액 항목)으로 처리하고 있습니다.

중대한 영향력을 행사할 수 있게 된 날 현재 투자회사의 투자계정 금액이 피투자회사의 순자산가액 중 투자회사의 지분에 해당하는 금액을 초과하는 경우, 초과하는 금액은 발생연도부터 5 ~ 20 년 동안 정액법으로 상각하고 있습니다.

(7) 유형자산

유형자산의 취득원가는 당해 자산의 제작원가 또는 매입원가에 취득부대비용을 가산한 가액으로 계상하고 있습니다. 한편 현물출자, 증여 기타 무상으로 취득한 자산의 가액은 공정가액을 취득원가로 하고, 다른 종류의 자산과의 교환으로 취득한 자산의 취득원가는 교환을 위하여 제공한 자산의 공정가액으로 측정하고, 공정가액이 불확실한 경우에는 교환으로 취득한 자산의 공정가액으로 측정하고 있습니다.

유형자산의 감가상각은 아래의 내용연수에 따라 정액법을 적용하고 있습니다.

과 목	추정내용연수
건 물	40 년
시 설 설 비	10년 ~ 20년
공 기 구 비 품	4 년
차 량 운 반 구	4년
리 스 자 산	10년

유형자산의 제조, 매입, 건설, 개발에 사용된 차입금에 대한 이자비용 또는 기타 이와유사한 금융비용은 발생시 비용처리하고 있습니다.

수선비 중 유형자산의 내용연수를 연장시키거나 가치를 실질적으로 증가시키는 지출은 당해 자산의 원가에 가산하고, 원상을 회복시키거나 능률유지를 위한 지출은 당분기비용으로 처리하고 있습니다.

유형자산의 진부화 또는 시장가치의 급격한 하락 등으로 인하여 유형자산의 미래 경제적 효익이 장부가액에 현저하게 미달할 가능성이 있고, 당해 유형자산의 사용 및 처분으로부터 기대되는 미래의 현금흐름총액의 추정액이 장부가액에 미달하는 경우에는 장부가액을 회수가 능가액으로 조정하고 그 차액을 감액손실로 처리하고 있습니다.

(8) 리스

리스는 리스자산의 소유에 따른 위험과 효익이 실질적으로 회사에 이전되는 경우에는 금융 리스로 분류하고 그 외의 경우에는 운용리스로 분류합니다.

금융리스의 경우 당사는 리스자산의 공정가치와 최소리스료를 리스제공자의 내재이자율로 할인하여 계산된 금액 중 작은 금액을 리스자산과 부채로 각각 계상하고 있습니다. 또한 최소리스료의 지급은 리스부채의 원금상환액과 리스이자비용으로 구분하고, 리스이자비용은 매기간 리스부채잔액에 대한 비율이 동일하도록 유효이자율법에 의하여 배분하고 있습니다.

(9) 영업권

영업권은 피매수회사로부터 취득한 식별가능한 순자산의 공정가액에 대한 당사의 지분을 초과하는 금액으로서 당사는 이를 15년동안 정액법으로 상각하고 있습니다. 그러나 영업권의 회수가능가액이 장부가액에 미달하고 그 미달액이 중요한 경우에는 이를 감액손실로 하여 당기비용으로 처리하고 있습니다."

(10) 부의 영업권

부의 영업권은 피매수회사로부터 취득한 식별가능한 순자산의 공정가액 중 당사의 지분이 매수원가를 초과하는 금액으로서 무형자산의 차감항목으로 표시하고 있습니다. 당사는 이를 피매회수회사의 식별가능한 비화폐성자산의 공정가액 합계액에 해당하는 금액까지는 비화폐성자산 중 상각가능자산의 가중평균내용연수인 16년 동안정액법으로 환입하고 있습니다.

(11) 사용수익기부자산

당사는 상암월드컵경기장 영화관에 대한 극장설비 등을 서울특별시 시설관리공단에 기부하고 15년간 사용하기로 약정하였습니다. 당사는 극장설비 등의 취득가액을 사용수익기부자산으로 표시하고 사용수익기간인 15년에 걸쳐 정액법으로 상각하고 있습니다.

(12) 기타의 무형자산

기타의 무형자산은 당해 자산의 제작원가 또는 매입가액에 취득부대비용을 가산한 가액을 취득원가로 계상하며, 당해 자산의 사용가능한 시점부터 잔존가액을 영(0)으로 하여 4년의 내용연수동안 정액법으로 상각하며 이에 의해 계상된 상각액을 직접 차감한 잔액으로 평가하고 있습니다.

자산의 진부화 및 시장가치의 급격한 하락 등으로 인하여 무형자산의 회수가능가액이 장부가액에 중요하게 미달하게 되는 경우에는 장부가액을 회수가능가액으로 조정하고, 그 차액

을 감액손실로 처리하고 있습니다.

(13) 사채할인발행차금

당사는 사채할인발행차금을 사채발행시부터 최종상환시까지의 기간에 걸쳐 유효이자율법을 적용하여 상각하고, 동 상각액을 이자비용에 가산하여 처리하고 있습니다.

(14) 퇴직급여충당금

당사는 대차대조표일 현재 1년 이상 근속한 전임직원이 퇴직할 경우에 지급하여야 할 퇴직금추계액(근로기준법과 당사의 퇴직금지급 규정 중 큰 금액) 전액을 퇴직급여충당금으로 계상하고 있습니다. 종업원의 수급권을 보장하는 종업원 퇴직보험에 가입한 예치금은 퇴직급여충당금에서 차감하는 형식으로 표시하고 있습니다. 당사는 종전 국민연금법의 규정에 의하여 종업원이 퇴직할 경우 지급할 퇴직금의 일부를 국민연금관리공단에 납부한 바 있으며 동 금액은 국민연금전환금의 과목으로 퇴직급여충당금에서 차감하여 표시하였습니다.

(15) 외화자산 및 부채의 환산

당사는 비화폐성 외화자산 및 부채는 당해 자산을 취득하거나 당해 부채를 부담한 당시의 환율을 적용하여 환산하고, 화폐성 외화자산 및 부채는 대차대조표일 현재 서울외국환중개주식회사가 고시하는 매매기준율로 환산하고 있으며 환산손익은 당분기손익으로 계상하고 있습니다.

(16) 파생상품의 처리

파생상품은 당해 계약에 따라 발생한 권리와 의무를 공정가액으로 평가하여 자산, 부채로 계상하고 평가손익은 발생시점에 당기손익으로 인식하고 있습니다. 다만, 현금흐름 위험회피회계를 적용하는 경우 예상거래의 미래현금흐름 변동위험을 감소시키기 위하여 지정된 파생상품의 평가손익 중 위험회피에 효과적이지 못한 부분은 당기손익으로 인식하고, 위험회피에 효과적인 부분은 기타포괄손익누계액으로 계상한 후 예상거래의 종류에 따라 향후 예상거래가 당기손익에 영향을 미치는 회계연도에 당기손익으로 인식하거나, 예상거래 발생시 관련 자산·부채의 장부가액에서 가감하여처리하고 있습니다.

(17) 주식기준보상

당사는 임직원 및 기타거래상대방에게 주식이나 주식선택권을 부여하고 있으며, 주식결제형 주식기준보상거래의 경우에는 제공받는 재화나 용역의 공정가치를 측정하고 그 금액을 보상원가와 자본(자본조정)으로 회계처리하고 있습니다. 그러나 제공받는 재화나 용역의 공정가치를 신뢰성 있게 측정할 수 없다면 부여한 지분상품의 공정가치에 기초하여 재화나 용역의 공정가치를 간접 측정하고 그 금액을 보상원가와 자본(자본조정)으로 회계처리하고 있습니다. 현금결제형 주식기준보상거래의 경우에는 제공받는 재화나 용역과 그 대가로 부담하는 부채를 부채의 공정가치로 측정하고 있습니다. 또한 부채가 결제될 때까지 매 대차대조표일과 최종결제일에 부채의 공정가치를 재측정하고, 공정가치의 변동액은 보상원가로 회계처리하고 있습니다. 다만 비상장회사는 부채의 내재가치로 측정하고 있습니다. 그리고 당사나 거래상대방이 현금결제방식이나 주식결제방식을 선택할 수 있는 선택형 주식기준보상거래에 대하여는 거래의 실질에 따라 회계처리하고 있습니다.

(18) 충당부채

당사는 지출의 시기 또는 금액이 불확실한 부채 중 과거사건이나 거래의 결과로 현재의무가 존재하고 당해 의무를 이행하기 위하여 자원이 유출될 가능성이 매우 높으며 그 의무의 이행에 소요되는 금액을 신뢰성 있게 추정할 수 있는 경우에는 부채로 계상하고 있습니다. 또한 충당부채의 명목가액과 현재가치의 차이가 중요한 경우에는 의무를 이행하기 위하여 예상되는 지출액의 현재가치로 평가하고 있습니다.

제3자가 변제하여 줄 것이 확실한 경우에 한하여 변제할 금액을 별도의 자산으로 처리하며 이 경우 변제에 따른 수익에 해당하는 금액은 충당부채의 인식에 따라 손익계산서에 계상될 관련 비용과 상계하고 있습니다.

(19) 법인세비용

법인세비용은 대차대조표일 현재 예상되는 연간법인세율을 적용하여 산정된 부담할 법인세 및 법인세에 부가되는 세액의 합계에 당해 이연법인세 변동액을 가감하여 산출하고 있습니다. 법인세비용과 법인세법등의 법령에 의하여 당반기말 현재를 기준으로 하여 계산된 금액과의 차이는 이연법인세자산(부채)의 과목으로 하고 직전 회계연도말에 계상된 이연법인세자산(부채)와 상계하고 있습니다. 이연법인세자산(부채)는 일시적차이의 실현이 예상되는 회계연도에 적용되는 법인세율을 사용하여 측정하고 있으며, 법인세율의 변동에 의한 이연법인세자산(부채)의 변동금액은 법률이 개정된 회계연도의 법인세비용에서 가감하고 있습니다

(20) 추정의 사용

한국의 일반적으로 인정된 회계처리기준에 따라 재무제표를 작성하기 위해서 당사의경영자는 자산 및 부채의 금액 및 충당부채 등에 대한 공시, 수익 및 비용의 측정과 관련하여 많은 합리적인 추정과 가정을 사용합니다. 여기에는 유형자산의 장부가액, 매출채권, 재고자산, 이연법인세자산에 대한 평가, 파생금융상품에 대한 평가 등이 포함됩니다. 이러한 평가금액은 실제와 다를 수 있습니다.

3. 사용이 제한된 예금

당분기말과 전기말 현재 사용이 제한된 예금의 내용은 다음과 같습니다.

(단위: 원)

과 목	제 9(당)3분기	제 8(전기)	사용제한내용
장기금융상품	8,000,000	8,000,000	당좌개설보증금

4. 매도가능증권

당사가 당분기말과 전기말 현재 공정가액으로 계상하고 있는 매도가능증권의 내역은 다음과 같습니다.

(단위: 원)

구 분	취득원가	미실현손익				당반기말 장부가액 (공정가액)	전기말 장부가액
		기초가액	당기평가액	실현금액	기말잔액		
유동자산							
국채 및 공채	950,000	-	-	-	-	950,000	950,000
비유동자산							
수익증권	6,014,355,427	3,900,000	5,273,253	10,590,000	-1,416,747	3,012,938,680	3,003,900,000
지분증권							
㈜마스터이미지(*1)	500,000,000	-	-	-	-	500,000,000	-
씨제이엔시티㈜(*2)	-	-	-	-	-	-	2,000,000,000
이연법인세효과					(389,605)		

소 계	3,510,590,000	5,003,900,000
-----	---------------	---------------

(*1) (주)마스터이미지의 지분증권은 자산규모 70억 미만인 비외감 대상회사에 대한 주식으로서 공정가액을 신뢰성있게 측정할 수 없어 취득원가로 계상하였습니다.

(*2) 당사는 씨제이엔시티(주)의 지분변동액의 중요성을 고려하여 당반기부터 지분법적용투자주식으로 계정재분류하였습니다.

5. 지분법적용 투자주식

(1) 당분기말과 전기말 현재 지분법적용 피투자회사에 대한 투자주식의 지분율 현황등은 다음과 같습니다.

(단위: 원)

피투자회사명	제 9(당)3분기					제 8(전기)
	지분율(%)	취득원가	시장가격	순자산가액	장부가액	장부가액
씨제이조이큐브(주)	90.51	8,900,001,060	-	-135,530,251	0	3,735,906,252
씨지브이시네마(주)	100.00	10,588,491,932	-	3,919,472,566	10,769,970,531	10,622,409,011
(주)프리머스시네마	80.01	47,464,015,520	-	29,447,457,601	35,334,511,242	34,539,703,019
Shanghi Shangying CGV Cinema Co., Ltd	50.00	1,191,989,991	-	1,128,528,955	1,147,116,623	1,130,198,880
CJ CGV America Holdings, INC.	100.00	606,060,000	-	606,060,000	606,060,000	46,200,000
CJ창업투자9호	20.00	2,000,000,000	-	2,028,475,471	2,036,137,137	2,000,000,000
씨제이엔시티(주)(*)	16.67	2,000,000,000	-	1,507,250,674	1,520,485,743	-
합 계		72,750,558,503	-	38,501,715,016	51,414,281,276	52,074,417,162

(*) 피투자회사인 씨제이엔씨티(주)의 경우 당반기부터 중요성 판단에 의하여 지분법을 적용하였습니다. 취득시점 이후부터 당기까지의 지분법순실과 부의지분법자본변동액 463,949천원 및 28,800천원은 당분기에 일괄하여 반영하였습니다.

(2) 투자차액의 처리내역은 다음과 같습니다.

(단위: 원)

회사명	기초잔액	당기증감액	상각(환입)액	기말잔액
씨제이조이큐브(주)	251,389,945	-	(115,859,694)	135,530,251
씨지브이시네마(주)	7,582,182,191	-	(731,684,226)	6,850,497,965
(주)프리머스시네마	6,144,248,238	-	(170,520,960)	5,887,053,641
합 계	13,977,820,374	-	(732,445,683)	12,873,081,857

(3) 종목별 지분법 평가내역은 다음과 같습니다.

(단위: 원)

회사명	기초평가액	취득액	지분법손익	지분법자본변동	기말평가액
씨제이조이큐브(주)	3,735,906,252	-	(3,735,906,252)	-	0

씨지브이시네마㈜	10,622,409,011	-	147,561,520	-	10,769,970,531
㈜프리머스시네마	34,539,703,019	-	794,808,223	-	35,334,511,242
Shanghi Shangying CGV Cinema Co., Ltd	1,130,198,880	-	(16,907,537)	33,825,280	1,147,116,623
CJ CGV America Holdings, INC.	46,200,000	559,860,000	-	-	606,060,000
CJ창업투자9호	2,000,000,000	-	36,137,137	-	2,036,137,137
씨제이엔시티㈜	-	2,000,000,000	(450,714,257)	(28,800,000)	1,520,485,743
합 계	52,074,417,162	2,559,860,000	(3,225,021,166)	(5,025,280)	51,414,281,276

상기 피투자회사는 외부감사인의 감사·검토를 받은 재무제표를 결산확정일까지 입수하기 어려워 가결산 재무제표를 이용하였습니다.

⑤ 지분법 피투자회사의 요약 재무정보는 아래와 같습니다.

(단위: 원)

구분	씨제이조이큐브㈜	씨지브이시네마㈜	㈜프리머스시네마	Shanghi Shangying CGV Cinema Co., Ltd	CJ CGV America Holdings, INC.	CJ창업투자9호	씨제이엔시티㈜
자산총액	13,906,717,062	8,526,361,742	58,574,442,457	2,589,528,054	606,060,000	10,180,685,684	10,344,364,452
부채총액	15,588,439,494	4,606,889,177	21,769,424,887	295,294,806	-	-	1,221,449,993
매출액	19,296,870,198	9,234,948,620	35,095,833,091	1,235,397,678	-	298,999,931	6,264,786,643
당기순이익(손실)	(5,531,735,560)	879,245,746	1,314,849,750	(33,815,073)	-	180,685,684	(347,016,285)

6. 특수관계자

(1) 당분기말 현재 당사와 지배·종속관계에 있는 회사의 내역은 다음과 같습니다.

구분	회사명
최상위 지배회사	씨제이(주)
종속회사	씨제이조이큐브(주)
	씨지브이시네마(주)
	(주)프리머스시네마

(2) 당분기와 전년 3분기 중 특수관계자와의 거래 내역은 다음과 같습니다.

(단위: 원)

특수관계구분	특수관계자명	거래내용	제 9(당)3분기		제 8(전)3분기	
			3개월	누적	3개월	누적
지배회사	씨제이(주)	매출 등	409,096,759	409,806,370	160,495,529	382,543,080
		매입 등	412,488,710	1,516,503,956	347,156,744	1,470,343,448
종속회사	씨제이조이큐브(주)	매출 등	104,500,000	106,540,000	-	-
		매입 등	-	14,665,000	25,330,000	28,730,000

	씨지브이시네마(주)	매출 등	396,619,536	1,058,870,787	371,764,778	1,072,056,572
		매입 등	1,171,772	3,336,407	2,714,135	6,501,627
	㈜프리머스시네마	매출 등	-	268,500	-	470,525,040
		매입 등	-	-	115,205,455	230,405,455
관계회사	씨제이제일제당(주)	매입 등	103,054,437	103,054,437	-	-
	씨제이미디어(주)	매출 등	105,362,728	255,362,728	111,896,364	112,578,182
		매입 등	90,000,000	248,746,820	103,000,000	235,243,762
	㈜씨제이홈쇼핑	매출 등	165,760,056	401,682,595	119,531,093	173,928,273
		매입 등	83,336,075	209,068,028	44,807,020	103,956,857
	씨제이시스템즈(주)	매출 등	1,621,936	3,539,276	1,890,382	70,320,391
		매입 등	2,386,286,334	6,869,708,333	2,301,995,949	4,316,383,256
	㈜씨제이케이블넷	매출 등	7,000,000	64,000,000	52,000,000	141,000,000
		매입 등	7,070,130	59,499,680	69,100,000	145,510,000
	씨제이엔터테인먼트(주)	매출 등	247,011,449	853,964,712	333,393,467	576,125,860
		매입 등	10,956,882,768	22,877,147,330	5,118,180,590	18,738,105,137
	씨제이엔키노(주)	매출 등	-	-	18,675,000	134,850,000
		매입 등	59,384,000	59,384,000	17,068,860	21,068,860
	씨제이뮤직(주)	매출 등	-	369,091	-	2,100,000
		매입 등	-	-	44,400	37,646,664
	씨제이엔시티(주)	매출 등	1,964,712	5,051,026	89,268	89,268
		매입 등	-	-	-	10,000,000
	씨제이올리브영(주)	매출 등	42,300	42,300	-	-
		매입 등	343,624	1,128,422	146,229	146,229
	모닝웰(주)	매입 등	-	-	-	787,140
	씨제이파워캐스트(주)	매입 등	316,160,000	875,251,000	206,810,000	624,632,364
	씨제이푸드빌(주)	매출 등	292,904,758	793,406,203	109,443,006	229,979,898
		매입 등	5,633,919	26,940,408	8,666,822	8,666,822
	씨제이푸드시스템즈(주)	매출 등	1,130,900	1,133,300	-	-
		매입 등	2,426,203,181	5,864,145,576	1,552,558,974	2,573,300,769
	㈜재산커뮤니케이션즈	매출 등	8,624,647,098	20,953,819,198	5,500,919,242	15,125,604,338
		매입 등	151,410,800	317,585,968	15,528,530	15,528,530
	씨제이인터넷(주)	매출 등	28,668,328	68,183,608	106,961,404	106,961,404
		매입 등	49,080	1,612,864	771,229	771,229
	씨제이개발(주)	매출 등	1,606,213	4,045,020	1,644,390	1,644,390
		매입 등	279,318,727	2,288,491,090	11,645,454	14,995,454
	엠넷미디어(주)	매출 등	1,796,000	7,240,546	-	-
매입 등		63,000	63,000	-	-	
㈜조이렌트카	매입 등	23,355,926	78,185,968	10,548,881	16,963,001	
씨제이우더(주)	매출 등	47,863,638	178,846,365	-	-	
씨제이지엘에스(주)	매입 등	-	196,364	551,818	551,818	
씨제이투자증권(주)	매입 등	-	30,000,000	-	-	
주식회사 씨제이스포츠	매입 등	-	-	63,000,000	63,000,000	
매출 등 합계			10,437,596,411	25,166,171,625	6,888,703,923	18,600,306,696
매입 등 합계			17,302,212,483	41,444,714,651	10,014,831,090	28,663,238,422

(3) 당분기말 현재 특수관계자에 대한 채권·채무내역은 다음과 같습니다.

(단위: 원)

특수관계 구분	특수관계자명	채권			채무		
		매출채권	미수금	합계	매입채무	미지급금	합계
지배회사	씨제이(주)	-	1,157,106	1,157,106	-	610,833,065	610,833,065
종속회사	씨제브이시네마(주)	121,547,968	253,612	121,801,580	-	166,650	166,650
	(주)프리머스시네마	-	12,800,931	12,800,931	-	-	-
	씨제이조이큐브(주)	-	21,301,490	21,301,490	-	-	-
관계회사	씨제이제일제당(주)	-	2,438,842	2,438,842	-	185,427,681	185,427,681
	씨제이미디어주식회사	33,000,000	-	33,000,000	-	33,644,583	33,644,583
	씨제이엔터테인먼트주식회사	15,778,166	15,919,342	31,697,508	11,191,878,405	1,086,265,731	12,278,144,136
	(주)씨제이홍쇼핑	38,964,000	179,345,347	218,309,347	-	786,229,036	786,229,036
	씨제이시스템즈(주)	3,593,743,834	-	3,593,743,834	-	1,660,832,441	1,660,832,441
	씨제이푸드시스템주식회사	-	67,251	67,251	643,060,288	2,290,486,675	2,933,546,963
	씨제이개발(주)	-	-	-	-	562,150,600	562,150,600
	(주)조이렌트카	-	-	-	-	11,001,120	11,001,120
	씨제이파워캐스트	-	-	-	-	235,275,700	235,275,700
	씨제이푸드빌(주)	62,492,357	242,144,129	304,636,486	-	772,000	772,000
	(주)재산커뮤니케이션즈	9,082,857,867	7,044,060	9,089,901,927	-	166,716,880	166,716,880
	(주)씨제이케이블넷	-	-	-	-	7,700,000	7,700,000
	씨제이뮤직(주)	-	4,373,374	4,373,374	-	-	-
	씨제이인터넷(주)	-	27,496,065	27,496,065	8,998	31,493	40,491
	엠넷미디어(주)	-	-	-	9,900	59,400	69,300
	씨제이엔서티주식회사	-	2,155,713	2,155,713	-	-	-
	씨제이무터주식회사	84,456,000	-	84,456,000	-	-	-
합 계	13,032,840,192	516,497,262	13,549,337,454	11,834,957,591	7,637,593,055	19,472,550,646	

(4) 주요경영진에 대한 보상내역은 다음과 같습니다.

(단위: 원)

분류	제 9(당)3분기	제 8(전)3분기
급여	731,024,539	734,919,190
퇴직급여	204,802,499	164,525,001
주식보상비용	47,210,968	86,094,594

당사의 주요경영진에는 등기 임원인 이사(사외이사 포함) 및 감사위원회 위원(감사)을 포함 하였습니다.

(5) 당분기말 현재 당사가 임직원 대출을 위하여 하나은행에 제공한 지급보증금액은 3,808,477천원입니다.

7. 유형자산 등

(1) 당분기 중 유형자산의 증감내역은 다음과 같습니다.

(단위: 원)

과 목	기초장부가액	취득액 (자본적지출 포함)	처분액	감가상각비	기타증(감)액	3분기말장부잔액
-----	--------	-------------------	-----	-------	---------	----------

토 지(*)	25,893,414,091	1,968,186,723	-	-	1,200,000,000	29,061,600,814
건 물(*)	42,518,104,205	4,592,435,687	-	(940,822,649)	2,800,000,000	48,969,717,243
시설설비	53,888,032,641	28,964,045,674	-	(3,637,579,648)	1,217,600,000	80,432,098,667
공기구비품	34,974,024,482	17,683,519,195	(15,710,757)	(12,147,412,206)	523,367,200	41,017,787,914
차량운반구	26,267,714	45,412,557	-	(10,737,600)	-	60,942,671
리스자산	5,020,282,604	305,895,384	-	(513,364,413)	2,086,044,389	6,898,857,964
건설중인자산	12,891,960,582	1,777,454,528	-	-	(8,142,031,214)	6,527,383,896
합 계	175,212,086,319	55,336,949,748	(15,710,757)	(17,249,916,516)	(315,019,625)	212,968,389,169

(*) 토지 및 건물의 취득과 관련하여 제3자가 변제하여 줄 것이 확실한 금액을 유형자산의 취득원가에서 차감하여 미수금으로 별도 처리하였습니다.

건설중인자산 중 128,561천원은 수선비 및 세금과공과 등으로 대체되었으며, 당분기중 건설중인자산과 관련된 지출액은 4,140,267천원입니다.

(2) 전년 3분기 중 유형자산의 증감내역은 다음과 같습니다.

(단위 : 원)

과 목	기초장부가액	취득액 (자본적지출 포함)	처분액	감가상각비	기타증(감)액	3분기말장부잔액
토 지	11,405,067,087	2,095,693,278	-	-	-	13,500,760,365
건 물	19,856,534,136	4,889,950,982	-	(418,374,640)	-	24,328,110,478
시설설비	41,452,430,904	8,238,335,884	-	(2,555,419,747)	158,239,400	47,293,586,441
공기구비품	27,392,611,983	11,077,594,923	(841,330,000)	(8,730,495,405)	1,739,464,420	30,637,845,921
차량운반구	35,538,670	-	-	(6,953,216)	-	28,585,454
리스자산	3,948,728,818	1,560,791,058	-	(350,669,714)	-	5,158,850,162
건설중인자산	11,222,317,125	8,892,464,716	-	-	(1,903,122,987)	18,211,658,854
합 계	115,313,228,723	36,754,830,841	(841,330,000)	(12,061,912,722)	(5,419,167)	139,159,397,675

건설중인자산 중 5,419천원은 조사연구비로 대체되었으며, 전3분기 중 건설중인자산과 관련된 지출액은 8,892,464천원입니다.

8. 보험가입자산

당3기말 현재 당사가 보험에 가입한 자산의 내역은 다음과 같습니다.

(단위: 원)

보험종류	자 산	장부금액	부보액	보험회사명
재산종합보험	건 물	48,969,717,243	211,923,861,599	삼성화재해상보험(주)
	시 설 설 비	80,432,098,667		
	공기구비품	41,017,787,914		
합 계		170,419,603,824	211,923,861,599	

또한 당사는 상기 보험 이외에 기업휴지보험(부보액: 82,996백만원), 사고에 대한 영업배상 책임보험(부보액: 4,000백만원) 및 영업소 현금류에 대한 도난보험(부보액: 3,400백만원)에 가입하고 있습니다.

9. 무형자산

(1) 당분기 중 무형자산의 변동내역은 다음과 같습니다.

(단위: 원)

내역	영업권	부의영업권	사용수익기부자산	기타의무형자산	합계
기초금액	-	(940,125,207)	6,992,062,354	302,644,364	6,354,581,511
증가액	2,186,104,482	-	-	846,553,329	3,032,657,811
환입(상각)액	(36,435,075)	74,877,228	(461,083,896)	(186,841,943)	(609,483,686)
기말금액	2,149,669,407	(865,247,979)	6,530,978,458	962,355,750	8,777,755,636

영업권은 당기중 (주)판타지움의 영화관 자산 인수를 하면서 발생되었으며, 피매수회사로부터 취득한 식별가능한 순자산의 공정가액 중 당사의 지급대가를 초과하는 2,186,104,482원을 영업권으로 계상하였습니다.

부의영업권은 2000년 5월 30일에 씨제이골든빌리지(주)를 흡수합병하면서 발생되었으며, 피합병회사로부터 취득한 식별가능한 자산·부채의 공정가액 중 당사의 지분이 합병대가를 초과하는 2,412,917,855원을 부의 영업권으로 계상하였습니다.

사용수익기부자산은 상암월드컵 경기장에서 복합상영관을 운영하기 위하여 설치한 고정시 설물의 소유권으로서 15년간 사용수익후 서울특별시 시설관리공단에 이전하기로 약정하였습니다.

(2) 전기 중 무형자산의 변동내역은 다음과 같습니다.

(단위: 원)

내역	부의영업권	사용수익기부자산	기타의무형자산	합계
기초금액	(1,039,961,511)	7,608,529,790	313,644,381	6,882,212,660
증가액	-	-	138,989,542	138,989,542
환입(상각)액	99,836,304	(616,467,436)	(149,989,559)	(666,620,691)
기말금액	(940,125,207)	6,992,062,354	302,644,364	6,354,581,511

10. 사채

당분기말과 전기말 현재 당사가 발행한 사채의 내역은 다음과 같습니다.

(단위: 원)

종류	만기일	연이자율(%)	제 9(당)3분기	제 8(전기)	보증기관
무기명식 이권부 무보증사채	2007.6.21	4.5	-	10,000,000,000	LG투자증권(주)
	2010.6.23	4	30,000,000,000	30,000,000,000	SK증권(주)
	2010.4.30	5.38%	40,000,000,000	-	SK증권(주)
소계			70,000,000,000	40,000,000,000	
사모사채	2007.9.7	5.37	-	10,000,000,000	우리은행
	2007.9.7	CD+0.6	-	10,000,000,000	우리은행

	2007.9.14	CD+0.4	-	10,000,000,000	신한은행
소 계			-	30,000,000,000	
합 계			70,000,000,000	70,000,000,000	

상기 사채는 만기에 일시상환됩니다.

11. 장·단기차입금

당분기말과 전기말 현재 장·단기차입금의 내역은 다음과 같습니다.

(1) 단기차입금

(단위: 원)

차입처	내역	이자율(%)	제 9(당)3분기	제 8(전기)
우리은행	CP	5.55	3,600,000,000	15,000,000,000
한국씨티은행	CP	5.12	-	10,000,000,000
한국씨티은행	일반대출	5.19	-	5,000,000,000
신한은행	일반대출	CD+0.70	10,000,000,000	10,000,000,000
메리츠증권	CP	5.27	10,000,000,000	-
메리츠증권	CP	5.30	10,000,000,000	-
합계			33,600,000,000	40,000,000,000

(2) 장기차입금

(단위: 원)

차입처	내역	이자율(%)	제 9(당)3분기	제 8(전기)
한국외환은행	중장기기업어음할인	5.20	20,000,000,000	20,000,000,000
한국외환은행	중장기기업어음할인	5.76	20,000,000,000	
합계			40,000,000,000	20,000,000,000

상기 원화장기차입금은 만기(2009.7.19, 2010.9.27)에 일시상환됩니다.

12. 퇴직급여충당금

(1) 당분기와 전기 중 퇴직급여충당금의 변동내역은 다음과 같습니다.

(단위: 원)

구분	제 9(당)3분기	제 8(전기)
기초잔액	5,459,616,171	3,371,649,644
퇴직급여 지급액	(1,974,335,934)	(1,299,023,946)
퇴직급여 설정액	2,927,273,317	2,699,897,083
관계회사 전입액	418,237,550	687,093,390
기말잔액	6,830,791,104	5,459,616,171

당사는 임직원의 퇴직금지급에 충당하기 위하여 당3분기말과 전기말 현재 퇴직급여추계액의 40.34% 및 64.42%에 해당하는 금액을 삼성생명보험(주)에 퇴직보험으로 가입하고 있으며, 이에 따라 납입한 퇴직보험료는 퇴직급여충당금에서 차감하는 형식으로 표시하고 있습니다.

13. 금융리스

(1) 당사는 당분기말 현재 기계장치 등의 사용을 위하여 아이맥스(IMAX)와 금융리스계약을 체결하여 당해 자산 및 부채에 각각 계상하고 있습니다.

(2) 당3분기말 현재 상기 리스계약에 따라 향후 지급할 리스료는 다음과 같습니다.

(단위: USD)

구 분	금 액
1년 이내	269,760
1년 초과 5년 이내	1,348,800
5년 초과	765,208
합계	2,383,768
미경과이자	-488,354
차감금액	1,895,414
유동성 대체	-177,408
금융리스부채	1,718,081

14. 외화자산 및 부채

당분기말과 전기말 현재 외화자산 및 부채의 내역은 다음과 같습니다.

(단위: 원)

	제 9(당)3분기				제 8(전)기			
	외 화		환율	원화환산액	외 화		환율	원화환산액
현금및현금성자산	RMB	496,137.83	122.52	60,786,806	RMB	222,741.97	118.97	26,499,612
리스부채 (유동성대체분포함)	USD	1,895,414	920.70	1,745,107,833	USD	1,232,805	929.60	1,146,015,528

상기 외화환산과 관련하여 외화환산이익 23,986천원을 영업외수익으로, 외화환산손실 682천원을 영업외비용으로 계상하였습니다.

15. 우발부채와 약정사항

(1) 당분기말 현재 당사의 금융기관에 대한 여신 한도 약정 내역은 다음과 같습니다.

(원화단위: 천원)

종 류	한국외환은행	우리은행	신한은행	동양종합금융	국민은행	메리츠종금	계
당좌대출	2,000,000	3,000,000	-	-	-	-	5,000,000
일반대출	1,200,000	-	20,000,000	-	-	-	21,200,000
어음할인대출	40,000,000	15,000,000	-	20,000,000	10,000,000	20,000,000	105,000,000
기업구매카드	-	15,000,000	5,000,000	-	-	-	20,000,000
원화 계	43,200,000	33,000,000	25,000,000	20,000,000	10,000,000	20,000,000	151,200,000
수입신용장	USD 1,300,000	-	-	-	-	-	USD 1,300,000

(2) 어음할인

당사는 CP(기업어음) 3매를 발행하여 우리은행 명동종금과 메리츠종금으로부터 각각 3,600,000천원 및 20,000,000천원을 차입하고 있습니다.

16. 파생상품

당사는 전기 중 외환은행으로부터 차입한 변동이자 지급조건 차입금에 대하여 이자율변동위험을 회피하기 위하여 동 은행과 변동(CD+0.42%)이자금액을 수취하고 고정(5.2%) 이자금액을 지급하는 이자율스왑 계약을 체결하였으며, 계약체결일에 프리미엄 수수액은 없습니다. 동 이자율스왑 계약은 기업회계기준상 매매목적의 파생상품거래이므로 당3분기말 현재 미결제된 이자율스왑 계약 관련 평가이익 204,585천원은 당3분기손익에 반영되었습니다.

당분기말 현재 미결제된 이자율스왑 계약의 내역은 다음과 같습니다.

(단위: 원)

계약처	계약금액	계약내용	개시일	만기일
한국외환은행	20,000,000,000	5.2% 고정금리를 지급하고 CD+0.42% 수취하는 금리 스왑	2006.7.19	2009.7.16
한국외환은행	20,000,000,000	5.76% 고정금리를 지급하고 CD+0.49% 수취하는 금리 스왑	2007.9.27	2010.9.27

17. 자본금

(1) 당사가 발행할 주식의 총수, 발행한 주식의 수 및 1주당 금액은 각각 100,000,000주, 20,615,248주 및 500원입니다.

(2) 당사는 1999년부터 5년내에 배당금 지급시 상환하는 것을 원칙으로 하되, 이익잉여금이 없으면 상환이 유보되는 의결권있는 상환우선주 1,830,000주를 발행한 바 있습니다. 당사는 2001년부터 2003년까지 상환우선주 전량을 이익잉여금으로 상환하였습니다.

18. 이익잉여금

(1) 이익준비금

상법상 회사는 자본금의 50%에 달할 때까지 매결산기에 금전에 의한 이익배당액의 10% 이상을 이익준비금으로 적립하도록 규정되어 있으며, 동 이익준비금은 현금으로 배당할 수 없으며, 주주총회의 결의에 의하여 이월결손금의 보전과 자본전입에만 사용될 수 있습니다.

(2) 기업발전적립금

당사는 법인세법의 규정에 따라 2001사업연도 주주총회에서 이익잉여금을 처분하여기업발

전적립금을 적립하였습니다. 동 적립금은 이월결손금의 보전 및 자본전입에만사용할 수 있습니다.

19. 법인세비용

(1) 당분기와 전년동기 법인세비용의 구성내역은 다음과 같습니다.

(단위: 원)

내역	제 9(당) 3분기		제 8(전) 3분기	
	3개월	누적	3개월	누적
당기 법인세부담액	5,712,020,059	10,927,244,481	2,583,557,828	7,788,057,424
일시적차이로 인한 이연법인세 변동액	(67,067,488)	(939,727,907)	(294,930,706)	(504,169,263)
자본에 직접 반영된 법인세비용	2,229,355	389,605		
법인세비용	5,647,181,926	9,987,906,179	2,288,627,122	7,283,888,161

(2) 당분기 및 전년 3분기의 회계이익과 과세소득간의 주요세무조정항목별 내역은 다음과 같습니다.

(단위: 원)

구분	제 9(당) 3분기		제 8(전) 3분기	
	일시적차이	일시적차이 아님	일시적차이	일시적차이 아님
익금산입 및 손금불산입:				
지분법적용투자주식	4,203,528,046	-	896,749,050	-
대손충당금	1,712,962,715	-	4,478,327,958	-
포인트충당금	9,860,640	-	7,882,160	-
접대비	-	104,815,324	-	34,279,193
법인세추납액	-	-	-	929,825,005
잡손실	-	550,810	-	-
퇴직급여충당금	1,722,935,490	-	3,214,563,261	-
퇴직보험예치금	158,918,848	-	1,978,188,010	-
지분법자본변동	-	5,025,280	-	19,977,536
선수수익	-	-	86,181,975	-
특례감가상각비	1,244,708,596	-	-	-
토지	2,000,000,000	-	-	-
건물	3,000,000,000	-	-	-
주식매입선택권	-	47,210,968	-	-
매도가능증권	7,156,497	-	-	-
소 계	14,060,070,832	157,602,382	10,661,892,414	984,081,734
손금산입 및 익금불산입:				
부의영업권환입	74,877,228	-	74,877,228	-
대손충당금	-	-	4,252,914,614	-
퇴직급여충당금	158,918,848	-	1,978,188,010	-
퇴직보험료	212,913,430	-	1,971,664,149	-

선수수익	-	-	153,775,411	-
지분법적용투자주식	978,506,880	-	2,887,715,557	-
특례감가상각비	123,761,051	-	-	-
지분법자본변동	5,025,280	-	19,977,536	-
법인세 환급액	-	204,007,628	-	32,178,841
이자율스왑	204,584,904	-	-	-
매도가능증권	-	7,156,497	-	-
잡이익	-	-	-	601,360
소 계	1,758,587,621	211,164,125	(5,110,010,153)	(23,006,467)
합 계	15,818,658,453	368,766,507	5,551,882,261	961,075,267

(3) 일시적차이의 증감내역은 다음과 같습니다.

① 제 9(당) 3분기

(단위: 원)

관련 계정과목	차감할(가산할) 일시적차이				
	기초잔액	세무조정 후 기초잔액	증가	감소	기말잔액
퇴직급여충당금	-	-	1,510,022,060	-	1,510,022,060
지분법적용투자주식	18,116,281,341	18,116,281,341	3,225,021,166	5,025,280	21,336,277,227
감가상각비	368	368	-	-	368
대손충당금	715,087,999	-	1,712,962,715	-	1,712,962,715
선수수익	21,250,350	-	-	-	-
부의영업권	940,125,207	940,125,207	-	74,877,228	865,247,979
미수수익	15,954,092	15,954,092	-	-	15,954,092
특례감가상각비	(4,130,982,386)	(4,129,916,208)	(123,761,051)	(1,244,708,596)	(3,008,968,663)
사용수익기부자산	34,292,427	34,292,427	-	-	34,292,427
포인트충당금	108,752,027	108,752,027	9,860,640	-	118,612,667
토지	1,354,166,011	1,354,166,011	2,000,000,000	-	3,354,166,011
건물	2,031,249,017	2,031,249,017	3,000,000,000	-	5,031,249,017
이자율스왑	(17,562,414)	(17,562,414)	(204,584,904)	-	(222,147,318)
매도가능증권	(3,900,000)	(3,900,000)	-	(7,156,497)	3,256,497
합 계	19,184,714,039	18,449,441,868	11,129,520,626	(1,171,962,585)	30,750,925,079

② 제 8(전) 3분기

(단위: 원)

관련 계정과목	차감할(가산할) 일시적차이				
	기초잔액	세무조정 후 기초잔액	증가	감소	기말잔액
퇴직급여충당금	58,811,285	-	1,236,375,251	(6,523,861)	1,242,899,112
지분법적용투자주식	19,528,656,768	19,528,656,768	(2,010,944,043)	-	17,517,712,725
감가상각비	368	368	-	-	368

대손충당금	3,802,850,118	4,252,914,614	4,478,327,958	4,252,914,614	4,478,327,958
선수수익	110,566,366	110,566,366	86,181,975	153,775,411	42,972,930
부의영업권	1,039,961,511	1,039,961,511	-	74,877,228	965,084,283
미수수익	(17,534,247)	15,954,092	-	-	15,954,092
특례감가상각비	(5,699,519,467)	(5,699,519,422)	-	-	(5,699,519,422)
사용수익기부자산	34,292,427	34,292,427	-	-	34,292,427
포인트충당금	95,885,396	95,885,396	7,882,160	-	103,767,556
합 계	18,953,970,525	19,378,712,120	3,797,823,301	4,475,043,392	18,701,492,029

(4) 이연법인세자산(부채)의 증감내역은 다음과 같습니다.

① 제 9(당) 3분기

(단위: 원)

관련 계정과목	이연법인세자산 (부채)				
	기초잔액	세무조정 후 기초잔액	증가	감소	기말잔액
퇴직급여충당금	-	-	415,256,067	-	415,256,067
감가상각비	101	101	-	-	101
대손충당금	196,649,200	-	471,064,747	-	471,064,747
선수수익	5,843,846	-	-	-	-
미수수익	4,387,375	4,387,375	-	-	4,387,375
특례감가상각비	(1,136,020,156)	(1,135,726,957)	(34,034,289)	(342,294,864)	(827,466,382)
사용수익기부자산	9,430,417	9,430,417	-	-	9,430,417
포인트충당금	29,906,807	29,906,807	2,711,676	-	32,618,483
이자율스왑	(4,829,664)	(4,829,664)	(56,260,849)	-	(61,090,513)
매도가능증권	(1,072,500)	(1,072,500)	-	(1,968,038)	895,538
합 계	(895,704,574)	(1,097,904,421)	798,737,352	(344,262,902)	45,095,833

② 제 8(전) 3분기

(단위: 원)

관련 계정과목	이연법인세자산 (부채)				
	기초잔액	세무조정 후 기초잔액	증가	감소	기말잔액
퇴직급여충당금	16,173,103	-	340,003,194	(1,794,062)	341,797,256
감가상각비	101	101	-	-	101
대손충당금	1,045,783,782	1,169,551,518	1,231,540,188	1,169,551,519	1,231,540,188
선수수익	30,405,751	30,405,751	23,700,043	42,288,238	11,817,556
미수수익	(4,821,918)	4,387,375	-	-	4,387,375
특례감가상각비	(1,567,367,853)	(1,567,367,841)	-	-	(1,567,367,841)
사용수익기부자산	9,430,417	9,430,417	-	-	9,430,417
포인트충당금	26,368,484	26,368,484	2,167,594	-	28,536,078
합 계	(444,028,133)	(327,224,194)	1,597,411,020	1,210,045,695	60,141,131

(5) 차감할 일시적차이가 소멸될 기간에 과세소득이 충분할 것으로 예상되어 이연법인세자산을 인식하였습니다.

(6) 이연법인세자산으로 인식되지 아니한 항목의 금액은 다음과 같습니다.

(단위: 원)

관련자산	금액
차감할일시적차이	30,586,940,234

(7) 이연법인세자산으로 인식되지 않은 일시적차이의 내역은 다음과 같습니다.

(단위: 원)

관련자산	제 9(당) 3분기	제 8(전) 3분기
지분법적용투자주식	21,336,277,227	17,517,712,725
부의영업권	865,247,979	965,084,283
토지	3,354,166,011	-
건물	5,031,249,017	-
합 계	30,586,940,234	18,482,797,008

(8) 당3분기 중에 자본에 직접 부가되거나 차감된 당기 법인세부담액과 이연법인세 내역은 다음과 같습니다.

(단위: 원)

내역	제 9(당) 3분기			
	세전금액	법인세부담액	이연법인세자산(부채)	세후금액
매도가능증권평가이익	(1,416,747)	-	(389,605)	(1,027,142)

(9) 상계전 총액기준에 의한 이연법인세자산 및 이연법인세부채의 내역은 다음과 같습니다.

(단위: 원)

계정과목	당3분기말 일시적차이	이연법인세	
		유동	비유동
퇴직급여충당금	1,510,022,060	-	415,256,067
감가상각비	368	-	101
대손충당금	1,712,962,715	-	471,064,747
미수수익	15,954,092	4,387,375	-
무형자산상각비	34,292,427	9,430,417	-
포인트충당금	118,612,667	32,618,483	-
매도가능증권	3,256,497	-	895,537
차감할 일시적차이 소계	3,395,100,826	46,436,275	887,216,452
특례감가상각비	(3,008,968,663)	-	(827,466,382)
이자율스왑	(222,147,318)	-	(61,090,512)

가산할 일시적차이 소계	(3,231,115,981)	-	(888,556,894)
합 계	163,984,845	46,436,275	(1,340,442)

(10) 상계전 총액기준에 의한 미지급법인세의 내역은 다음과 같습니다.

(단위: 원)

내역	제 9(당) 3분기	제 8(전) 3분기
미지급법인세	10,922,383,611	19,953,280,661
선급법인세	1,384,540	16,094,936,723
미지급법인세(순액)	10,920,999,071	3,858,343,938

(11) 당사의 유효세율(법인세비용/법인세비용 차감전 순이익)은 36.29%입니다.

20. 주당이익 등

(1) 당분기 및 누적 기본주당순이익의 산출내역은 다음과 같습니다.

(단위: 원)

내역	제 9(당) 3분기		제 8(전) 3분기	
	보통주분기순이익	보통주분기(누계)순이익	보통주분기순이익	보통주분기(누계)순이익
법인세 차감후 이익	13,330,142,189	17,535,606,836	6,735,319,391	20,425,449,696
보통주이익	13,330,142,189	17,535,606,836	6,735,319,391	20,425,449,696
가중평균보통유통주식수	20,615,248주	20,615,248주	20,615,248주	20,615,248주
주당순이익	647	851	327	991

3분기 중 보통주식의 변동이 없으므로 회사의 발행주식수는 가중평균보통유통주식수와 동일합니다.

(2) 미행사된 주식선택권의 행사가격이 당3분기 보통주 평균시장가격(17,242원)보다 높아 희석증권의 주식수는 없습니다. 따라서 희석주당경상이익 및 희석주당순이익은 산정하지 않습니다.

(3) 잠재적 보통주

당분기 중에는 반희석효과로 희석주당순이익을 계산할 때 고려하지 않았지만 앞으로 희석효과가 발생할 가능성이 있는 잠재보통주의 내역은 다음과 같습니다.

(단위: 원)

구분	주당 행사가격	청구기간	발행될 보통주식수
주식선택권	27,300	2007.06.10 ~ 2014.06.09	31,800
	25,700	2008.03.13 ~ 2015.03.12	5,530
합 계			37,330

주식매입선택권이 행사된 다면 주당순이익은 더 낮아지게 됩니다.

(4) 전기 및 당 반기 기본주당순이익등의 내역은 다음과 같습니다.

(단위: 원)

구분	제 8(전) 기	제 9(당) 반기
보통주이익	22,864,650,271	4,205,464,647
주당순이익	1,109	204

주식선택권으로 인한 희석효과가 발생하지 아니하므로 희석주당계속사업이익 및 희석주당순이익은 주당계속사업이익 및 주당순이익과 동일합니다.

21. 주식기준보상

(1) 당분기말 현재 당사가 보유하고 있는 주식기준보상약정은 다음과 같습니다.

결제방식	주식결제형	
	주식선택권부여	
약정유형	임직원	임직원
부여일	2005.06.10	2006.03.13
부여수량	31,800	5,530
만 기	9년	9년
가득조건	용역제공조건: 2년	용역제공조건: 2년

당사의 임원에게 부여한 주식선택권의 부여일 현재 공정가액접근법으로 산정한 보상원가 계산시에 사용된 방법 및 가정은 다음과 같습니다.

구분	사용된 방법 및 가정	사용된 방법 및 가정
부여일	2005.06.10	2006.03.13
추정 공정가치	4,618	7,197
부여일 현재 주가	25,600	24,600
행사 가격	27,300	25,700
무위험이자율	3.65%	4.94%
기대행사기간	3년	3년
예상주가변동성	0.2672	0.3940
기대배당수익률	3.50%	2.00%

(2) 당3분기말 현재 당사가 부여하고 있는 주식선택권의 수량 및 가중평균행사가액은 각각 37,330주 및 27,063원으로 전기말과 일치하며, 당3분기말 현재 행사가능한 주식선택권은 없습니다.

(3) 당3분기 중 발생한 보상원가의 내역은 다음과 같습니다.

(단위: 원)

	금액
총보상원가(판매비와관리비)	47,210,968
잔여보상원가(주식 및 주식선택권)	139,440,842

22. 포괄손익계산서

(단위: 원)

	제 9(당) 3분기(누계)	제 8(전) 3분기(누계)
3분기(누계)순이익	17,535,606,836	20,425,449,696
기타포괄손익	-	-
매도가능증권평가손익(법인세효과:(389,605))	(3,854,642)	-
파생상품평가손익	-	(161,918,969)
지분법자본변동	5,025,280	19,977,536
포괄손익	17,536,777,474	20,283,508,263

23. 부가가치 관련자료

당3분기(누계)와 전3분기(누계)의 매출원가 또는 판매비와 관리비에 포함된 부가가치계산에 필요한자료는 다음과 같습니다.

(단위 : 원)

계정과목	제 9(당) 3분기(누계)		제 8(전) 3분기(누계)	
	3개월	누적	3개월	누적
급여	11,428,591,417	33,121,651,430	9,041,560,174	25,234,798,741
퇴직급여	873,213,316	2,927,273,317	568,113,342	2,080,119,158
복리후생비	841,010,961	2,526,987,058	438,462,262	1,129,757,081
지급임차료	6,462,095,491	15,581,347,418	5,152,923,318	13,366,810,806
감가상각비	6,150,312,947	17,249,916,517	4,347,705,830	12,361,412,608
세금과공과	616,525,122	909,664,075	564,585,145	1,123,701,597
무형자산상각비	275,245,659	684,360,914	194,760,960	569,378,721
주식보상비용	4,995,287	47,210,968	25,450,132	86,094,594

사. 당해 사업연도의 수정 전·후의 재무제표

해당사항 없음

5. 연결재무제표

가. 요약연결재무정보

(단위 : 원)

구분	제 8 기	제 7 기
[유동자산]	54,089,872,863	33,204,096,306

· 당좌자산	53,233,987,777	32,419,559,082
· 재고자산	855,885,086	784,537,224
[고정자산]	354,918,970,286	257,821,497,667
· 투자자산	125,735,902,048	100,642,091,748
· 유형자산	207,283,502,674	143,247,680,507
· 무형자산	21,899,565,564	13,931,725,412
자산총계	409,008,843,149	291,025,593,973
[유동부채]	169,676,671,756	75,832,455,030
[고정부채]	55,992,517,073	47,303,271,962
부채총계	225,669,188,829	123,135,726,992
외부주주지분	7,094,713,037	6,434,395,782
[자본금]	28,607,624,000	28,607,624,000
[연결자본잉여금]	62,065,599,116	62,065,599,116
[연결이익잉여금]	85,433,820,568	70,815,270,670
[자본조정]	137,897,599	(-)33,022,587
자본총계	183,339,654,320	167,889,866,981
매출액	331,617,596,835	282,680,028,747
영업이익	40,374,301,452	37,094,879,977
경상이익	33,777,754,532	34,694,787,182
총당기순이익	23,514,983,424	24,044,796,679
연결당기순이익	22,864,649,098	23,739,218,681
연결에 포함된 회사수	2	1

[△는 부(-)의 수치임]

나. 연결재무제표 이용상의 유의점

(1) 지배회사의 개요

씨제이씨지브이주식회사(이하 "지배회사"라 함)는 1999년 3월 30일에 씨제이엔터테인먼트(주)(지분율 50%)와 호주의 Village Cinemas Intenational PTY Ltd.(지분율 50%)간의 합작투자계약에 의거, 국내 멀티플렉스 극장 상영 및 운영을 영위할 목적으로 설립되었습니다.

지배회사는 2004년 12월 24일에 한국증권거래소에 주식을 상장하였으며 2006년말 현재 주요 주주의 현황은 다음과 같습니다.

(단위: 천원)

	주식수(주)	자본금	지분율
씨제이(주) (*)	7,571,631	3,785,816	36.73%
NPC고유주식	1,119,560	559,780	5.43%
BONY-MUTUAL DISC FN	849,040	424,520	4.12%
기타	11,075,017	5,537,508	53.72%
합 계	20,615,248	10,307,624	100.00%

(*) 지배회사의 최대주주였던 씨제이엔터테인먼트(주)는 2006년 4월 10일에 영화 및공연사업 등을 분할시킨 후에 씨제이(주)에 합병되었으며 이로 인하여 지배회사의 최대주주가 씨제이엔터테인먼트(주)에서 씨제이(주)로 변경되었습니다.

(2) 종속회사의 현황

전기말 현재 종속회사의 현황은 다음과 같습니다.

회사명	소재지	업종	결산월	자본 (백만원)	투자주식수	투자비율
프리머시네마(주)	서울 중구 충무로3가	영화관 운영업	12월	35,490	863,701	80.01%
씨지브이시네마(주)	서울 강남구 역삼동	영화관 운영업	12월	3,040	100,000	100.00%
씨제이조이큐브(주)(*)	서울 강남구 역삼동	음반 및 비디오물 소매업	12월	3,832	1,207,174	90.51%
Shanhi Shangying CGV Cinema Co., Ltd(*)	중국 상해 자베이구	영화관 운영업	12월	1,130	-	50%
CJ CGV America Holdings,INC.(*)	미국 LA 웨스턴	지주회사	12월	46	1,000	100%

(*) 주식회사의외부감사에관한법률(이하"외감법") 시행령 제1조의3 제2항 1호에 따라 직전 사업연도의 자산총액이 70억원에 미달하여 연결재무제표 작성대상 종속회사에서 제외하였습니다.

(3) 연결대상 범위의 변동

씨지브이시네마주식회사는 당기말 현재 직전 사업연도말의 자산총액이 70억원 이상으로서 외감법 시행령 제1조의3 제2항 1호에 따라 연결재무제표 작성대상 종속회사의 범위에 포함되므로 당기 연결대상에 신규로 포함되었습니다.

다. 연결재무제표

(1) 연결대차대조표

연 결 대 차 대 조 표
제 8 기 2006년 12월 31일 현재
제 7 기 2005년 12월 31일 현재

(단위 : 원)

과 목	제 8 기	제 7 기
	금 액	금 액
자 산		
Ⅰ.유 동 자 산	54,089,872,863	33,204,096,306
(1)당 좌 자 산	53,233,987,777	32,419,559,082
현금및현금등가물	18,380,438,118	16,039,820,292
단기금융상품	392,500,000	-
매도가능증권	950,000	950,000
매출채권	16,976,972,805	11,223,633,548
대손충당금	(-)328,625,187	(-)257,666,869

단기대여금	2,158,471,432	1,065,000,000
미수금	13,461,179,005	1,403,356,481
대손충당금	(-)1,211,664,912	(-)2,055,017
미수수익	39,325,630	23,581,796
대손충당금	(-)17,534,247	(-)17,534,247
선급금	1,187,056,836	1,140,252,364
대손충당금	(-)29,000,000	-
선급비용	1,985,173,408	721,586,089
미수법인세환급액	-	7,267,030
이자율스왑	17,562,414	-
유동성이연법인세자산	221,182,475	1,071,367,615
(2)재고자산	855,885,086	784,537,224
상품	425,751,760	444,273,329
원재료	318,061,439	267,400,905
저장품	112,071,887	72,862,990
II. 고정자산	354,918,970,286	257,821,497,667
(1)투자자산	125,735,902,048	100,642,091,748
장기금융상품	13,500,000	226,000,000
매도가능증권	5,003,900,000	4,000,000,000
지분법적용투자주식	6,912,305,132	15,183,095,926
장기대여금	3,591,847,181	6,353,330,000
대손충당금	(-)200,000,000	(-)200,000,000
보증금	105,455,887,629	78,469,092,233
대손충당금	-	(-)4,163,377,682
통화스왑	-	37,321,565
기타의투자자산	4,958,462,106	736,629,706
(2)유형자산	207,283,502,674	143,247,680,507
토지	27,016,924,551	11,405,067,087
건물	46,626,210,690	21,769,989,580
감가상각누계액	(-)2,736,555,651	(-)1,913,455,444
시설장치	94,220,366,243	73,228,275,876
감가상각누계액	(-)17,917,540,741	(-)10,622,977,208
공기구비품	92,103,901,127	69,409,229,202
감가상각누계액	(-)50,160,414,445	(-)35,409,333,199
차량운반구	37,083,828	37,083,828
감가상각누계액	(-)10,816,114	(-)1,545,158
리스자산	5,542,702,470	3,981,911,412
감가상각누계액	(-)522,419,866	(-)33,182,594
건설중인자산	13,084,060,582	11,396,617,125

(3)무형자산	21,899,565,564	13,931,725,412
영업권	13,726,430,428	6,488,116,471
부의영업권	(-)940,125,207	(-)1,039,961,511
사용수익기부자산	8,324,403,140	7,608,529,790
산업재산권	25,611,409	10,242,900
기타의무형자산	763,245,794	864,797,762
자 산 총 계	409,008,843,149	291,025,593,973
부 채		
I.유동부채	169,676,671,756	75,832,455,030
매입채무	30,237,237,513	28,301,205,189
미지급금	24,796,228,523	17,337,042,240
미지급비용	6,972,314,547	3,342,090,005
선수금	8,156,350,658	4,701,709,038
선수수익	30,201,552	110,566,366
예수금	654,105,679	515,486,196
단기차입금	46,870,000,000	14,000,000,000
미지급법인세	5,777,722,605	5,830,406,741
부가세예수금	1,121,291,656	1,558,492,873
임대보증금	365,000,000	-
예수보증금	645,892,718	57,249,336
리스부채(유동)	104,577,876	78,207,046
유동성장기부채	43,670,681,141	-
사채할인발행차금	(-)40,109,672	-
통화스왑	315,176,960	-
II.고정부채	55,992,517,073	47,303,271,962
사채	30,000,000,000	40,000,000,000
사채할인발행차금	(-)708,509,961	(-)1,001,608,825
리스부채(고정)	1,041,438,395	864,030,846
장기차입금	20,000,000,000	4,000,000,000
임대보증금	-	160,000,000
장기예수보증금	294,960,000	98,895,238
장기선수수익	1,608,904,207	-
포인트충당금	108,752,027	95,885,396
복구충당부채	223,476,204	-
비유동성이연법인세부채	951,294,957	1,515,395,748
퇴직급여충당금	5,996,970,408	3,720,498,252
퇴직보험예치금	(-)3,517,123,364	(-)2,144,210,493
국민연금전환금	(-)7,645,800	(-)5,614,200
부 채 총 계	225,669,188,829	123,135,726,992

자	본		
I.자본금		28,607,624,000	28,607,624,000
보통주자본금		10,307,624,000	10,307,624,000
우선주자본금		18,300,000,000	18,300,000,000
II.연결자본잉여금		62,065,599,116	62,065,599,116
III.연결이익잉여금		85,433,820,568	70,815,270,670
이익준비금		4,957,536,356	4,132,926,436
기업발전적립금		8,410,000,000	8,410,000,000
기타이익잉여금		-	(-)40,955,840
처분전이익잉여금 (연결당기순이익: 22,864,649,098원 연결전기순이익: 23,739,218,681원)		72,066,284,212	58,313,300,074
IV.연결자본조정		137,897,599	(-)33,022,587
지분법자본변동		(-)2,289,992	-
매도가능증권평가이익		2,827,500	-
주식매입선택권		137,360,091	(-)33,022,587
V.외부주주지분		7,094,713,037	6,434,395,782
자 본 총 계		183,339,654,320	167,889,866,981
부채와 자본총계		409,008,843,149	291,025,593,973

(2) 연결손익계산서

연 결 손 익 계 산 서

제 8 기 2006년 1월 1일부터 2006년 12월 31일까지

제 7 기 2005년 1월 1일부터 2005년 12월 31일까지

(단위 : 원)

과 목	제 8 기	제 7 기
	금 액	금 액
I.매출액	331,617,596,835	282,680,028,747
II.매출원가	158,197,530,022	138,484,750,021
III.매출총이익	173,420,066,813	144,195,278,726
IV.판매비와관리비	133,045,765,361	107,100,398,749
V.영업이익	40,374,301,452	37,094,879,977
VI.영업외수익	4,522,898,525	4,766,323,668
이자수익	349,869,993	742,033,908
외환차익	6,735,927	365,628,635
외화환산이익	407,952,644	20,928,284
대손충당금환입	724,748,302	-
지분법이익	-	65,386,996
유형자산처분이익	-	16,495,420

부의영업권환입	99,836,304	99,836,304
이자율스왑평가이익	17,562,414	-
통화스왑평가이익	-	37,321,565
통화스왑거래이익	28,165,634	801,735
기한만기관람권	768,905,341	544,424,402
임대료	190,452,596	955,283,920
대관료	-	74,064,227
수입수수료	462,424,957	702,549,336
보험차익	-	14,450,000
법인세환급액	37,417,078	-
잡이익	1,428,827,335	1,127,118,936
VII.영업외비용	11,119,445,445	7,166,416,463
이자비용	4,603,108,367	2,796,567,563
외환차손	4,713,330	187,458
외화환산손실	3,871,426	8,474,292
기타의대손상각비	1,202,309,977	214,389,821
매도가능증권처분손실	16,901,840	16,880,290
지분법손실	1,121,374,690	2,377,993,855
유형자산폐기손실	94,015,478	54,719,319
유형자산처분손실	550,302,939	39,833,561
통화스왑거래손실	-	335,770,618
통화스왑평가손실	352,498,525	-
기부금	1,899,384,000	833,510,530
배상금	55,000,000	1,351,000
법인세추납액	929,825,005	150,770,340
잡손실	286,139,868	335,967,816
VIII.경상이익	33,777,754,532	34,694,787,182
IX.법인세비용차감전순이익	33,777,754,532	34,694,787,182
X.법인세비용	10,262,771,108	10,649,990,503
XI.당기순이익	23,514,983,424	24,044,796,679
XII.외부주주지분순이익	650,334,326	305,577,998
XIII.연결당기순이익 (주당경상이익 당기: 1,109원 전기: 1,152원 주당순이익 당기: 1,109원 전기: 1,152원)	22,864,649,098	23,739,218,681

6. 부문별 재무 현황

가. 사업부문별 재무정보

해당사항 없음

나. 지역별 재무 정보

해당사항 없음

7. 합병 전·후의 재무제표

가. 합병의 개요

해당사항 없음

나. 합병 전·후의 재무제표

해당사항 없음

다. 합병관련사항

해당사항 없음

IV. 감사인의 감사의견 등

1. 감사인(공인회계사)의 감사의견 등

가. 감사인

제9기 3분기	제8기 3분기	제7기 연간	제6기 연간
KPMG(삼정회계법인)	KPMG(삼정회계법인)	KPMG(삼정회계법인)	KPMG(삼정회계법인)

* 당사는 분기감사(또는 검토) 대상법인이 아니므로 제9기 3분기는 감사(또는 검토)를 수행하지 않았습니다.

나. 당해 사업연도의 분기감사(또는 검토)절차 요약

당사는 분기감사(또는 검토) 대상법인이 아니므로 해당사항이 없습니다

다. 감사(또는 검토)의견

사 업 연 도	감사(또는 검토)의견	지적사항 등 요약
제 9 기 3분기	-	-
제 8 기 3분기	-	-
제 8 기 연간	적정	-
제 7 기 연간	적정	-

라. 특기사항 요약

사 업 연 도	특 기 사 항
제 9 기 3분기	-
제 8 기 3분기	-
제 8 기 연간	-
제 7 기 연간	-

2. 최근 3사업연도의 외부감사인에게 지급한 보수 등에 관한 사항

가. 감사용역계약 체결현황

(단위 :천원)

사업연도	감사인	내 용	보수	총소요시간
제9기3분기	KPMG(삼정회계법인)	연간 회계감사 및 검토	136,500	442
제 8 기	KPMG(삼정회계법인)	연간 회계감사 및 검토	130,000	1,398
제 7 기	KPMG(삼정회계법인)	연간 회계감사 및 검토	124,000	1,190

나. 외부감사인과의 비감사용역계약 체결현황

해당사항 없음

3. 기타

해당사항 없음

V. 이사회 등 회사의 기관 및 계열회사에 관한 사항

1. 이사회 등 회사의 기관의 개요

가. 이사회제도에 관한 사항

(1) 이사회에 관한 사항

(가) 이사회에 관한 내용

이사회는 이사로 구성하며 상법 또는 정관에 주주총회의 결의사항으로 되어있는 것을 제외하고 본 회사업무의 중요사항을 결의한다. 또한, 이사회는 결의에 의하여 권한의 일부를 대표이사에게 위임할 수 있다. 다음의 사항들은 이사회에 승인을 얻어야한다.

① 주주총회의 소집 및 부의의안에 관한 사항

가. 주주총회의 소집

나. 영업보고서의 승인

다. 재무제표의 승인

라. 정관의 변경

마. 자본의 감소

바. 회사의 해산, 합병, 회사의 계속

사. 회사의 영업 전부 또는 중요한 일부의 양수·도

아. 영업 전부의 임대 또는 경영위임, 타인과 영업의 손익 전부를 같이하는 계약,

기타 이에 준할 계약의 체결이나 변경 또는 해약

자. 주식의 액면미달 발행

차. 이사의 회사에 대한 책임의 면제

카. 주식배당 결정

타. 주식매수선택권의 부여

파. 이사의 보수

하. 기타 주주총회에 부의할 의안

② 경영일반에 관한 사항

가. 대표이사의 선임 및 해임

나. 공동대표의 결정

다. 자기자본의 100분의 10 이상이 소요되는 지점의 설치·이전 또는 폐지

라. 명의개서대리인 및 그 사무취급장소와 대리업무의 범위

마. 이사회 내 위원회의 설치와 그 위원의 선임 및 해임

바. 이사회 내 위원회에 관한 규정의 제정 또는 개폐

③ 재무에 관한 사항

가. 신주의 발행

나. 사채의 모집

다. 준비금의 자본전입

라. 전환사채의 발행

마. 신주인수권부사채의 발행

④ 기 타

가. 이사와 회사간 거래의 승인

- 나.이사의 업무 위임 및 해임
- 다.이사의 겸업 승인
- 라.주식매수선택권 부여의 취소
- 마.기타 법령 또는 정관에 정한 사항 및 대표이사가 필요하다고 인정하는 사항

(나) 이사후보의 인적사항에 관한 주총 전 공시여부 및 주주의 추천여부
 2007년 3월 16일 개최된 제 8기 주주총회에서 선임될 이사후보의 인적사항은 주주총회 개최전인 2007년 2월 23일자로 공시한 주주총회 소집통지 공고사항에 기재하였습니다.

(다) 사외이사후보추천위원회 설치 및 구성 현황
 당사는 현재 사외이사후보추천위원회를 두고 있지 않습니다.

(라) 사외이사 현황

성명	주요경력	최대주주등과의 이해관계	비고
오성환	전) 공정거래위원회 조사국 국장 전) 공정거래위원회 상임임원 현) 법무법인 율촌 고문	없음	
전기정	전) 대통령비서실 정책 프로세스 비서관 전) 대통령비서실 참여혁신수석실 혁신기획 비서관 현) 상명대 미디어학부 교수	없음	
김휴종	전) 문화관광부 자문위원 현) 문화컨텐츠학회 이사 현) 추계예술대학교 문화산업대학원 원장	없음	

(2) 이사회 운영에 관한 사항

(가) 이사회 운영규정의 주요내용

<이사회 운영규정>

제 1 장. 총 칙

제1조 목 적

이 운영규정은 CJ CGV 주식회사의 ("회사")의 이사회 운영에 관한 일반적 사항들을 규정함을 목적으로 한다.

제2조 적용 범위

이사회에 관한 모든 사항은 법령 또는 정관에서 달리 정하는 경우를 제외하고는 이 규정이 정하는 바에 의한다.

제3조 권 한

1. 법령 또는 정관에서 달리 명시하고 있는 경우를 제외하고, 회사경영에 관한 모든 중요한

사항들은 이사회에서 검토 및 의결한다.
2. 이사회는 이사의 직무 집행을 감독한다.

제 2 장. 구 성

제4조 구 성

이사회는 주주총회에서 선임된 이사들로 구성된다.

제5조 의 장

1. 대표이사는 이사회를 주재하는 의장이 된다.
2. 만일, 대표이사가 이사회에 불참하거나 의장으로서 역할을 수행하지 못할 경우, 이사회에서 선출된 이사가 대표이사를 대신하여 회의를 주재한다.

제6조 이사의외의 제3자 출석

의장은 필요하다고 인정할 경우, 이사가 아닌 제3자로 하여금 이사회에 출석하여 의견을 진술하게 할 수 있다.

제 3 장. 이 사 회

제7조 이사회 소집권자

대표이사 또는 이사회에 의해 지정된 이사는 이사회를 소집 할 수 있다.

제8조 이사회 소집절차

1. 제6조에 따라 이사회 소집권한을 가지는 대표이사 또는 이사회에 의해 지정된 이사는 이사회 개최일로부터 최소한 14일 전에 각 이사 및 감사에게 이사회회의 날짜와 시간, 장소 및 회의의 안건을 통보한다.
2. 위 제1항에서 규정된 이사회 소집 통지 절차는 이사 전원 및 감사의 동의에 의해 생략될 수 있다.

제9조 결 의 방 법

1. 이사회회의 결의는 재임이사 과반수의 출석과 출석이사의 과반수 찬성으로 하여야 한다.
2. 이사회회의 결의에 관하여 특별한 이해관계가 있는 이사는 의결권을 행사하지 못한다.
3. 전 조항에 따라 의결권을 행사할 수 없는 이사는 당해 이사회에 출석한 것으로 간주된다. 그러나, 이사회 결의를 위한 출석이사 과반수 찬성의 요건에는 포함되지 아니한다.
4. 이사회는 이사의 전부 또는 일부가 직접 회의에 출석하지 아니하고 모든 이사가 동영상 및 음성을 동시에 송,수신하는 통신수단에 의하여 결의에 참가하는 것을 허용할 수 있다. 이 경우 당해 이사는 이사회에 직접 출석한 것으로 본다.

제10조 이사회 부의사항

1. 이사회에 부의할 사항은 다음과 같다.

① 주주총회의 소집 및 부의의안에 관한 사항

- 가. 주주총회의 소집
- 나. 영업보고서의 승인
- 다. 재무제표의 승인
- 라. 정관의 변경
- 마. 자본의 감소
- 바. 회사의 해산, 합병, 회사의 계속
- 사. 회사의 영업 전부 또는 중요한 일부의 양수·도
- 아. 영업 전부의 임대 또는 경영위임, 타인과 영업의 손익 전부를 같이하는 계약, 기타 이에 준할 계약의 체결이나 변경 또는 해약
- 자. 주식의 액면미달 발행
- 차. 이사의 회사에 대한 책임의 면제
- 카. 주식배당 결정
- 타. 주식매수선택권의 부여
- 파. 이사의 보수
- 하. 기타 주주총회에 부의할 의안

② 경영일반에 관한 사항

- 가. 대표이사의 선임 및 해임
- 나. 공동대표의 결정
- 다. 자기자본의 100분의 10이상이 소요되는 지점의 설치·이전 또는 폐지
- 라. 명의개서대리인 및 그 사무취급장소와 대리업무의 범위
- 마. 이사회 내 위원회의 설치와 그 위원의 선임 및 해임
- 바. 이사회 내 위원회에 관한 규정의 제정 또는 개폐

③ 재무에 관한 사항

- 가. 신주의 발행
- 나. 사채의 모집
- 다. 준비금의 자본전입
- 라. 전환사채의 발행
- 마. 신주인수권부사채의 발행

④ 기 타

- 가. 이사와 회사간 거래의 승인
- 나. 이사의 업무 위임 및 해임
- 다. 이사의 겸업 승인
- 라. 주식매수선택권 부여의 취소
- 마. 기타 법령 또는 정관에 정한 사항 및 대표이사가 필요하다고 인정하는 사항

2. 전항의 규정에 의하여 이사회에 부의되는 사항이 아닌 반복적이고 통상적인 거래나 계약 행위의 경우는 대표이사가 이를 결정 집행한다.

제11조 권한의 위임

법령 및 정관에서 명시하고 있는 경우를 제외하고, 이사회는 이사회에서 결의할 사항들을 사안별로 대표이사에게 위임할 수 있다. 이사회는 언제든지 이를 철회할 수 있다.

제12조 이사회 의사록

1. 이사회 의사에 관하여는 의사록을 작성하여야 한다.
2. 의사록에는 의사의 안건, 경과요령, 그 결과, 반대하는 자와 그 반대 이유를 기재하고 출석한 이사가 기명날인 또는 서명하여야 한다.

제13조 규정의 개폐

이 규정의 개폐는 이사회 결의에 의한다.

제14조 시행일

이 규정은 2005년 6월 10일부터 시행한다.

(나) 이사회 주요활동내역

회 차	개최일자	의안내용	가결여부	비고
1	2007.01.31	제8기 재무제표 및 영업보고서 승인의 건	가결	
2	2007.02.02	기업일반자금대출 연장의 건	가결	
3	2007.03.16	(1) 정기주주총회 소집의 관한건 (2) 대표이사 선임의 건	가결	
4	2007.04.20	공모사채 발행 승인의 건	가결	
5	2007.08.01	구매카드한도 증액의 건	가결	
6	2007.08.01	구매카드한도 증액의 건	가결	-
7	2007.08.27	외환은행 당좌대출 연장의 건	가결	-
8	2007.08.30	외환은행 원화지급보증 신규 개설의 건	가결	-
9	2007.09.19	외환은행 중장기 기업어음 차입의 건	가결	-

(다) 이사회에서의 사외이사의 주요활동내역

개최일자	사외이사 참석인원	비고
2007.01.31	3명(3명)	제8기 재무제표 및 영업보고서 승인의 건
2007.02.02	3명(3명)	기업일반자금대출 연장의 건
2007.03.16	2명(3명)	(1) 정기주주총회 소집의 관한건 (2) 대표이사 선임의 건
2007.04.20	2명(3명)	공모사채 발행 승인의 건
2007.08.01	3명(3명)	구매카드한도 증액의 건
2007.08.01	3명(3명)	구매카드한도 증액의 건
2007.08.27	3명(3명)	외환은행 당좌대출 연장의 건
2007.08.30	2명(3명)	외환은행 원화지급보증 신규 개설의 건

2007.09.19	2명(3명)	외환은행 중장기 기업어음 차입의 건
------------	--------	---------------------

(라) 이사회내의 위원회 구성현황과 그 활동내역

이사회 내의 위원회 구성현황은 당사의 정관 제 5장 제 35조의 2에서 명시하고 있습니다. 이사회 내의 위원회는 감사위원회의 설치를 규정하고 있으며 2005년 3월 11일에 개최된 이사회에서 3명의 감사의원을 선임한 후 다음과 같은 활동을 하였습니다.

개최일자	의안내용	가결여부	비고
2005.03.11	1) 회계 및 경영상에 대한 보고 2) 감사위원회 구성	가결	
2005.03.11	1) 프리머스 시네마(주) 70% 지분인수의 건	가결	
2005.09.02	1) 단기금융한도의 개설의 건 2) 당좌계좌 한도 연장에 대한 건	가결	
2006.07.18	1) 단기차입금 증가 결정	가결	

나. 감사제도에 관한 사항

(1) 감사기구 관련 사항

(가) 감사위원회(감사) 설치여부, 구성방법 등

감사위원회의 설치여부 및 구성방법에 관한 사항은 당사의 정관 제6장 감사위원회에 명시되어 있습니다.

제 6 장. 감사위원회

제38조 【감사위원회의 구성】

- ① 이 회사는 감사에 갈음하여 제35조의2의 규정에 의한 감사위원회를 둔다.
- ② 감사위원회는 3인 이상의 이사로 구성한다.
- ③ 위원의 3분의 2 이상은 사외이사이어야 하고, 사외이사 아닌 위원은 증권거래법 제54조의6 제3항의 요건을 갖추어야 한다.
- ④ 사외이사인 감사위원회 위원의 선임에는 의결권있는 발행주식총수의 100분의 3을 초과하는 수의 주식을 가진 주주는 그 초과하는 주식에 대하여는 의결권을 행사하지 못한다.
- ⑤ 사외이사가 아닌 감사위원회 위원의 선임에는 의결권을 행사할 최대주주와 그 특수관계인, 최대주주 또는 그 특수관계인의 계산으로 주식을 보유하는 자, 최대주주 또는 그 특수관계인에게 의결권을 위임한 자가 소유하는 의결권있는 주식의 합계가 의결권있는 발행주식총수의 100분의 3을 초과하는 경우 그 주주는 그 초과하는 주식에 관하여 의결권을 행사하지 못한다.
- ⑥ 감사위원회는 그 결의로 위원회를 대표할 자를 선정하여야 한다. 이 경우 위원장은 사외이사이어야 한다.

제38조의2 【감사위원회의 직무】

- ① 감사위원회는 이회사의 회계와 업무를 감사한다.
- ② 감사위원회는 회의의 목적사항과 소집의 이유를 기재한 서면을 이사회에 제출하여 임시총회의 소집을 청구할 수 있다.
- ③ 감사위원회는 그 직무를 수행하기 위하여 필요한 때에는 자회사에 대하여 영업의 보고를 요구할 수 있다. 이 경우 자회사가 지체없이 보고를 하지 아니할 때 또는 그 보고의 내용을 확인할 필요가 있는 때에는 자회사의 업무와 재산상태를 조사할 수 있다.
- ④ 감사위원회는 외부감사인의 선임에 있어 이를 승인한다.
- ⑤ 감사위원회는 제1항 내지 제4항 외에 이사회가 위임한 사항을 처리한다.

제38조의3 【감사록】

감사위원회는 감사에 관하여 감사록을 작성하여야 하며, 감사록에는 감사의 실시요령과 그 결과를 기재하고 감사를 실시한 감사위원회 위원이 기명날인 또는 서명하여야 한다.

(나) 감사위원회(감사)의 감사업무에 필요한 경영정보접근을 위한 내부장치 마련 여부

정관규정 제38조의 2에서 감사위원회의 업무에 관한 사항을 명시하고 있습니다.

제38조의2 【감사위원회의 직무】

- ① 감사위원회는 이회사의 회계와 업무를 감사한다.
- ② 감사위원회는 회의의 목적사항과 소집의 이유를 기재한 서면을 이사회에 제출하여 임시총회의 소집을 청구할 수 있다.
- ③ 감사위원회는 그 직무를 수행하기 위하여 필요한 때에는 자회사에 대하여 영업의 보고를 요구할 수 있다. 이 경우 자회사가 지체없이 보고를 하지 아니할 때 또는 그 보고의 내용을 확인할 필요가 있는 때에는 자회사의 업무와 재산상태를 조사할 수 있다.
- ④ 감사위원회는 외부감사인의 선임에 있어 이를 승인한다.
- ⑤ 감사위원회는 제1항 내지 제4항 외에 이사회가 위임한 사항을 처리한다.

(다) 감사위원회(감사)의 인적사항

성 명	주 요 경 력	비 고
오성한	전) 공정거래위원회 조사국 국장 전) 공정거래위원회 상임위원 현) 법무법인 율촌 고문	-
전기정	전) 대통령비서실 정책 프로세스 비서관 전) 대통령비서실 참여혁신수석실 혁신기획 비서관 현) 상명대 미디어학부 교수	-
김휴중	전) 문화관광부 자문위원 현) 문화컨텐츠학회 이사 현) 추계예술대학교 문화산업대학원 원장	-

(2) 감사위원회(감사)의 주요활동내역

개최일자	의안내용	가결여부	비고
2005.03.11	1) 회계 및 경영상에 대한 보고 2) 감사위원회 구성	가결	

2005.03.11	1) 프리머스 시네마(주) 70% 지분인수의 건	가결	
2005.09.02	1) 단기금융한도의 개설의 건 2) 당좌계좌 한도 연장에 대한 건	가결	
2006.07.18	1) 단기차입금 증가 결정	가결	

다. 주주의 의결권 행사에 관한 사항

(1) 집중투표제의 채택여부

정관규정 제28조에서 집중투표제 배제를 명시하고 있습니다.

(2) 서면투표제 또는 전자투표제의 채택여부

정관규정 제25조의 2에서 서면에 의한 의결권의 행사에 대해 명시하고 있습니다.

(3) 소수주주권의 행사여부

해당 사항이 없습니다.

라. 임원의 보수 등

(1) 이사(사외이사 포함) 및 감사위원회 위원(감사)의 보수현황

구분	지급 총액	주총승인금액	1인당 평균 지급액	비고
이사 및 사외이사	731,024천원	2,000,000천원	104,432천원	-

(2) 주식매수선택권 부여 · 행사현황

[2007년 09월 30일 현재]

(단위 : 원, 주)

부여 받은자	관계	부여일	부여방법	주식의 종류	변동수량			미행사 수량	행사기간	행사 가격	종가
					부여	행사	취소				
박동호	계열회사 임원	2005년 06월 10일	신주교부	보통주	17,000	-	-	17,000	2007년 6월 10일 ~2014년 6월 9일	27,300	16,750
김종현	계열회사 임원	2005년 06월 10일	신주교부	보통주	7,900	-	-	7,900	2007년 6월 10일 ~2014년 6월 9일	27,300	16,750
김홍성	계열회사 임원	2005년 06월 10일	신주교부	보통주	6,900	-	-	6,900	2007년 6월 10일 ~2014년 6월 9일	27,300	16,750
박동호	계열회사 임원	2006년 03월 13일	신주교부	보통주	4,400	-	-	4,400	2008년 3월 13일 ~2015년 3월 12일	25,700	16,750
김강용	계열회사 임원	2006년 03월 13일	신주교부	보통주	1,130	-	-	1,130	2008년 3월 13일 ~2015년 3월 12일	25,700	16,750
합계	-	-	-	-	37,330	-	-	37,330	-	-	-

마. 임원배상책임보험 가입 현황

(1) 보험의 개요

[2007. 09. 30 현재]

(단위 : 천원)

보험의 명칭	보험료납입액		부보(보상)한도	비 고
	당기 납입액	누적납입액 (당기분 포함)		
임원배상 책임보험	0	51,900	100억원 / 1청구당	방어비용 포함

(2) 보험가입 근거 및 절차

임원진의 경영책임에 대한 회사 분담을 통하여 보다 안정적/적극적인 경영활동지원을 위한 임원 배상 책임보험 가입.당사 요청후 견적 확인한 후 보험가입 확정

(3) 피보험자

씨제이씨지브이 및 소속임원들 (신규로 임명되는 임원 자동가입)

(4) 보상하는 손해

제조주체	보상여부	Claim 원인
주주/ 투자자	보상가능	경영실수 (해외사업 실패, 자회사합병, 계열사/하청업체 지급보증) 일부경영진의 단독 처리 (기타 임원의 감시의무 소홀)
종업원	보상가능	부당해고, 차별대우, 근로조건 미준수
고객	보상가능	비용/상품의 질/서비스, 계약분쟁, 채무이행
경쟁사/ 하청사	보상가능	계약분쟁, 담합, 타업체의 진출방해, 부당경쟁
기타	보상불가	이익공여 (주총꾼, 특수주주), 정치자금, 공무원

(5) 보험회사의 면책사항

- 임원이 불법적으로 사적인 이익을 취득함에 기인하는 배상청구
- 임원의 범죄행위에 기인하는 배상청구
- 내부자거래와 관련한 배상청구
- 정치단체, 공무원, 거래처 등에 이익제공으로 이유로 한 배상청구
- 보험개시일 (또는 소급일)이전의 행위에 기인하는 배상청구
- 임원 대 임원, 회사 대 임원 등 피보험자간 개인적, 내부다툼에 기인하는 배상청구

2. 계열회사에 관한 사항

(가) 기업집단의 명칭

CJ

(나) 관계회사간 출자구조

(1) 국내회사

[2007. 9.30 현재]

(단위 : %)

출자 회사	CJ주	CJ제 알제당 주	CJ투 자증권 주	CJ푸 드시 스템 주	CJ푸 드빌 주	CJ엔터 테인먼 드주	CJ인 타넷주	CJ CGV 주	㈜CJ 홍쇼핑	CJ 개 발주	CJ 케 이넷 주	CJ케이 블넷해 운대 기 장방송	CJ GLS주	CJ 미 디어주	CJ 시 스템즈 주	수퍼피 드주	드림 씨 티방송 주	CJ케이 블넷 영 남방송 주	㈜ 중앙케 이블티 브이방	㈜ 앵넷미 디어주	㈜ 재산커 유니케 이선	CJ GLS ASIA.P TE.LT	합 계

CJ아이지㈜							100.00													100.00
사가요익스프레스코리아																				35.00
㈜아트서비스							41.35													41.35
㈜프리머스시네마																				80.01
㈜애니파크							53.21													53.21
단지넷㈜																				100.00
㈜계임알로							70.00													70.00
㈜CJ스포츠	100.00																			100.00
㈜월드이스포츠게임즈																				44.44
㈜캠프비전																				50.00
CJ엔시티㈜							16.67													16.67
㈜엠블온라인																				66.67
㈜졸은콘서트																				100.00
㈜상호F&G	46.52																			51.00
드림씨티방송																				46.52
드림네트웍스																				95.50
㈜트라움허우징																				80.00
㈜썬티브이																				100.00
어코드로지스틱스																				77.39
㈜에치티에치																				70.00
CJ케이블넷영남방송																				91.65
㈜브로드밴드솔루션즈																				80.00
엠넷미디어	33.25																			4.33
㈜씨제이무터																				15.07
㈜하선정종합식품	100.00																			100.00
㈜한국케이블티브이총남방송																				74.18
로또투게터(구.엠넷과함께)																				100.00

케이엠티브 이주																			100.00			100.00
CJ스토리허 브문화산업 전문(유)					80.20																	80.20
클럽서비스 ㈜					51.68																	51.68
㈜씨제이케 이블넷 중 앙방송											80.00											80.00
(주)씨제이 케이블넷 금정방송											82.52								17.48			100.00
(주)개금유 선방송																			100.00			100.00

주1) 지분율은 보통주 기준임.
주2) CJ제일제당(주)는 11월 1일자로 계열 편입됨.
(2) 해외회사

	CJ주	CJ제일 제당주	CJ 홈 쇼핑주	CJ푸드 시스템 주	CJ푸드 밀주	(주)상 호F&G	CJ GLS주	CJ GLS Asia Pte.Ltd	Accord Shippi ng Pte Ltd.	CJ인터 넷주	CJ엔터 테인먼 트주	CJ미디 어주	CJ CGV주	CJ Americ a, Inc.	CJ Bakery .Inc	CJ Omnifo od, Inc.	PT. CJ Indone sia	PT. CJ Superf eed	CJ China, Ltd	CJ Philippi nes, Inc.	CJ Global Holdin gs Limited	합계
CJ America, Inc.		100																				100
CJ Pacific Corp.		100																				100
Lee Entertainm ent L.L.C.	99.36																					99.36
CJ Europe GmbH		100																				100
CJ Ord River Sugar Pty. Ltd.		20															80					100
PT.C.J. Indonesia		99.99																	0.01			100
PT.C.J. Superfeed																	1				99	100
PT. SuperUngg as Jaya																	1				98.99	99.99
PT. CJ Feed Jombang																	1	1			98	100

CJ Philippines, Inc.																			70	70
CJ Dondon FarmCo., Inc																			100	100
CJ Vina Agri Co.Ltd																			100	100
CJ Cambodia Co.,Ltd		50																		50
CJ China, Ltd.		99.67																		99.67
CJ Entertainm ent. Ltd.	99.75																			99.75
CJ Qingdao Foods Co., Ltd.		77.20		22.80																100
CJ Beijing Beverage Co., Ltd.		85.93		14.07																100
CJ Chengdu Feed Co., Ltd.																			100	100
CJ Japan Corp.	100																			100
CJ Bakery,Inc.	100																			100
CJ Shenyang Feed Co., Ltd																			100	100
CJ Qingdao Feed Co., Ltd.																			100	100
CJ Liaocheng Biotech Co., Ltd.		100																		100
CJ Guiyang Feed Co., Ltd.																			100	100

CJ Zhengzhou Feed Co., Ltd																			100	100
CJ Nanjing Feed Co., Ltd																			100	100
CJ-Tur Yem Ve T.A.S.																			99.99	99.99
CJ Beijing Bakery Co., Ltd.	85.9																			85.9
CJ Tianjin Feed Co., Ltd.																			100	100
CJ Harbin Feed Co., Ltd.																			100	100
CJ Internet, Inc.									100											100
CJ Entertainm ent America L.L.C										100										100
CJ Internet Japan Corp.									55											55
CJ do Brasil Ltda.		99.99																0.01		100
Annie Chun's Inc.		70																		70
CJ(Qingda o) GLS Inc.							100													100
CJ Media Japan Co., Ltd											45.71									45.71
Liaocheng Lantian Cogenerati on Plant Co., Ltd.		100																		100
CJ Food Service Co., Ltd.				90																90
CJ GLS Asia Pte.Ltd							100													100

3. 타법인출자 현황

[2007. 09. 30 현재]

(단위 :주, 백만원, %)

구분	계정과목	법인명 또는 종목명	출자목적	기초잔액(2007.01.01)			증가(감소) 내역		기말잔액(2007.09.30)			피출자법인의 최근사업연도 당기순이익	비고
				수량	지분율	장부가액	수량	취득 (처분) 가액	수량	지분율	장부가액		
국내	관계회 사주식	씨제이조이 큐브(주)	투자	1,207,170	90.5	3,735	-	-3,735	1,207,170	90.5	0	-498	평가손익
	관계회 사주식	씨지브이 씨네마(주)	투자	100,000	100.0	10,622	-	148	100,000	100.0	10,770	413	평가손익
	관계회 사주식	프리머스 시네마(주)	투자	863,701	80.0	34,539	-	796	863,701	80.0	35,335	-161	평가손익
	관계회 사주식	CJ창업투자 9호	투자	20	20.0	2,000	-	36	20	20.0	2,036	142	평가손익
	관계회 사주식	CJ엔씨티	투자	0	0	0	400,000	1,520	400,000	16.7	1,520	-426	신규출자
	투자유 가증권	마스터 이미지	투자	0	0	0	111,111	500	111,111	5.9	500	-	신규출자
해외	관계회 사주식	Shanghi Shangying CGV Cinema Co.,Ltd	투자	-	50.0	1,130	-	17	-	50.0	1,147	-56	평가손익
	관계회 사주식	CJ CGV America Holdings. INC.	투자	3,000	100.0	46	10,000	560	13,000	100.0	606	-	추가출자
합 계				-	-	53,769			-	-	53,767	-586	

VI. 주주에 관한 사항

1. 주주의 분포

가. 최대주주 및 그 특수관계인의 주식소유 현황

[2007년 09월 30일 현재]

(단위 : 주, %)

성명	관계	주식의 종류	소유주식수(지분율)						변동 원인
			기 초		증 가	감 소	분 기 말		
			주식수	지분율	주식수	주식수	주식수	지분율	
CJ (주)	최대주주	보통주	7,571,631	36.73	-	-	7,571,631	36.73	-
박동호	관계사임원	보통주	35,000	0.16	-	-	35,000	0.16	-
김홍성	관계사임원	보통주	13,800	0.06	-	-	13,800	0.06	-
계		보통주	7,620,431	36.95	-	-	7,620,431	36.95	-
		우선주	-	-	-	-	0	0	
		합 계	7,620,431	36.95	-	-	7,620,431	36.95	

최대주주명 : CJ

특수관계인의 수 :

2 명

나. 5%이상 주주의 주식소유 현황

[2006년 12월 31일 현재]

(단위 : 주, %)

순위	성명(명칭)	보통주		우선주		소계	
		주식수	지분율	주식수	지분율	주식수	지분율
1	씨제이(주)	7,571,631	36.73	-	-	7,571,631	36.73
2	NPC 고유주식	1,119,560	5.43	-	-	1,119,560	5.43
	합 계	8,691,191	42.16	-	-	8,691,191	42.16

다. 주주 분포

2006년 12월 31일 현재

구분	주주수	비율	주식수	비율	비고
소액주주 합계	7,928	99.76%	6,508,110	31.62%	-
소액주주(법인)	132	1.66%	3,643,595	17.67%	-
소액주주(개인)	7,796	98.13%	2,864,515	13.90%	-
최대주주등	3	0.04%	7,620,431	36.95%	-
주요주주	-	-	-	-	-
기타주주 합계	16	0.2%	6,486,707	31.47%	-
기타주주(법인)	16	0.2%	6,486,707	31.47%	-
기타주주(개인)	-	-	-	-	-
합 계	7,947	100.0%	20,615,248	100.0%	-

2. 주식사무

정관상 신주인수권의 내용	<p>제10조 【신주인수권】</p> <p>① 이 회사의 주주는 신주발행에 있어서 그가 소유한 주식수에 비례하여 신주의 배정을 받을 권리를 가진다.</p> <p>② 제1항의 규정에도 불구하고 다음 각 호의 경우에는 이사회 결의로 주주 이외의 자에게 신주를 배정할 수 있다.</p> <ol style="list-style-type: none"> 1. 발행주식총수의 100분의 50을 초과하지 않는 범위 내에서 신주를 일반공모증자방식으로 신주를 발행하거나 인수인에게 인수하게 하는 경우 2. 발행주식총수의 100분의 50을 초과하지 않는 범위 내에서 주권을 증권거래소에 신규상장하거나 증권업협회에 등록하기 위하여 신주를 일반공모증자방식으로 신주를 발행하거나 인수인에게 인수하게 하는 경우 3. 발행주식총수의 100분의 50을 초과하지 않는 범위 내에서 증권거래법 제189조의3의 규정에 의하여 이사회 결의로 일반공모증자방식으로 신주를 발행하는 경우 4. 우리사주 조합원에게 신주를 우선 배정하는 경우 5. 증권거래법 제189조의4의 규정에 의하여 주식매수선택권의 행사로 인하여 신주를 발행하는 경우 6. 발행주식총수의 100분의 50을 초과하지 않는 범위 내에서 증권거래법 제192조의 규정에 의하여 주식예탁증서(DR)발행에 따라 신주를 발행하는 경우 7. 발행주식총수의 100분의 50을 초과하지 않는 범위 내에서 경영상 필요로 외국인투자촉진법에 의한 외국인투자를 위하여 신주를 발행하는 경우 8. 발행주식총수의 100분의 50을 초과하지 않는 범위 내에서 경영상 필요로 긴급한 자금의 조달을 위하여 국내외 금융기관 등에게 신주를 발행하는 경우 <p>③ 제2항 제1호, 제3호 및 제6호, 제7호의 방식에 의해 신주를 발행할 경우에는 발행할 주식의 종류와 수 및 발행가격 등은 이사회 결의로 정한다.</p> <p>④ 주주가 신주인수권을 포기 또는 상실하거나 신주배정에서 단주가 발생하는 경우에 그 처리방법은 이사회 결의로 정한다.</p>		
결산일	12월 31일	정기주주총회	3월중
주주명부폐쇄시기	매년 1월 1일 부터 1월 31일 까지		
주권의 종류	일주권, 오주권, 일십주권, 오십주권, 일백주권, 오백주권, 일천주권, 일만주권 (총 8 종)		
명의개서대리인	증권예탁결제원		
주주의 특전	-	공고게재신문	매일경제신문

3. 최근 6개월 간의 주가 및 주식 거래실적

가. 국내증권시장

(단위 :원, 주)

종 류		4월	5월	6월	7월	8월	9월
보통주	최 고	18,550	17,550	18,400	19,000	17,900	17,100
	최 저	16,050	15,450	16,600	16,100	14,200	14850
월간거래량		4,396,810	4,031,415	4,503,819	6,523,810	3,585,571	3,144,984

나. 해외증권시장

해당사항 없음

VII. 임원 및 직원 등에 관한 사항

1. 임원의 현황

(단위 : 주)

직명 (상근여부)	등기임원 여부	성명	생년월일	약력	담당업무	소유주식수		비고
						보통주	우선주	
대표이사 (상근)	등기임원	김일천	1959. 01.10	부산대학교 졸업 전) 삼성그룹 프로젝트사업부장 전) CJ홀쇼핑상무 현) CJ CGV 대표이사 현) 프리머스(주) 등기이사(신임) 현) CJ 조이큐브(주) 등기이사(신임)	경영총괄	-	-	신임
이사 (상근)	등기임원	정성모	1958. 12.31	고려대학교 졸업 전) 제일모직 경영관리팀장/전략담당 전) 삼성물산 경영지원부장 현) CJ CGV(주) 경영지원본부장(신임) 현) 프리머스(주) 등기이사(신임) 현) CJ 조이큐브(주) 등기이사(신임) 현) 씨지브이시네마 등기이사(신임)	경영지원	-	-	신임
이사 (상근)	등기임원	손익승	1959. 12.21	고려대학교 졸업 前) 삼성물산 해외전략부장 현) CJ CGV(주) 신사업본부장	신사업 기획	-	-	신임
이사 (비상근)	등기임원	이재현	1960. 03.19	고려대학교 졸업 CJ(주) 회장	경영자문	-	-	신임
이사 (비상근)	등기임원	정홍균	1960. 12.03	미국 위스콘신대 식품공학박사 제일제당 경영전략 팀장 CJ(주) 대표이사	경영자문	-	-	중임
이사 (비상근)	등기임원	오성환	1947. 01.21	전) 공정거래위원회 조사국 국장 전) 공정거래위원회 상임위원 현) 법무법인 율촌 고문	감사위원	-	-	신임
이사 (비상근)	등기임원	전기정	1958. 06.08	전) 대통령비서실 정책 프로세스 비서관 전) 대통령비서실 참여혁신수석실 혁신기획 비서관 현) 상명대 미디어학부 교수	감사위원	-	-	신임
이사 (비상근)	등기임원	김휴종	1965. 09.28	전) 문화관광부 자문위원 현) 문화컨텐츠학회 이사 현) 추계예대 문화산업대학원 원장	감사위원	-	-	신임

2. 직원의 현황

(2007년 09월 30일 현재)

(단위 : 人, 천원)

구분	직원수				평균 근속년수	분기 급여총액	1인평균 급여액	비고
	관리 사무직	현장직	영사기사	합계				

남	125	162	139	426	35개월	3,239,298	7,605	-
여	52	247	71	370	30개월	2,144,281	5,799	-
합 계	177	409	210	796	-	5,383,579	6,763	-

3. 노동조합의 현황

해당사항 없음

4. 회계 및 공시 전문인력 보유현황

해당사항 없음

VIII. 이해관계자와의 거래내용

1. 최대주주등과의 거래내용

가. 가지급금 및 대여금(유가증권 대여 포함)내역

해당사항 없음

나. 담보제공 내역

해당사항 없음

다. 채무보증 내역

해당사항 없음

라. 출자 및 출자지분 처분내역

(단위 : 천원)

성명 (법인명)	관 계	출자 및 출자지분 처분내역					비 고
		출자지분의 종 류	거 래 내 역				
			기 초	증 가	감 소	기 말	
CJ 조이큐브	계열회사	보통주	8,900,001	0	0	8,900,001	-
씨지브이 시네마(주)	계열회사	보통주	10,588,491	0	0	10,588,491	-
프리머스 시네마(주)	계열회사	보통주	47,464,015	0	0	47,464,015	-
Shanghi Shangying CGV Cinema Co., Ltd	계열회사	출자증권	1,191,989	0	0	1,191,989	-
CJ CGV America Holdings, INC.	계열회사	보통주	46,200	559,860	0	606,060	유상증자
CJ창업투자 9호	계열회사	출자증권	2,000,000	0	0	2,000,000	-
CJ엔시티 (주)	계열회사	보통주	0	2,000,000	0	2,000,000	신규투자
합 계			70,190,696	2,559,860	0	72,750,556	

마. 유가증권 매수 또는 매도 내역

(단위 : 천원)

성명 (법인명)	관 계	거 래 내 역					비 고
		유가증권의 종류	매수	매도	누계	매매손익	

CJ투자증권	계열회사	회사채	0	10,000,000	30,000,000	0	(주)
합 계			0	10,000,000	30,000,000	0	

주) 당사는 2007.04.30 권면금액 400억원의 무보증증권부 공모사채를 발행하였으며 SK증권이 300억원을, 계열사인 CJ투자증권이 100억원을 인수하였음.

바. 부동산 매매 내역

해당사항 없음

사. 영업 양수·도 내역

해당사항 없음

아. 자산양수·도 내역

해당사항 없음

자. 장기공급계약 등의 내역

(단위 : 원)

성명	관계	거래내용				비고
		종류	기간	물품·서비스명	금액	
재산커뮤니케이션즈(주)	계열회사	스크린광고 대행 서비스	2005.08.17~2007.08.17	-	-	
합 계						

주) "금액"은 향후 이루어질 광고 대행 건수와 단가에 따라 변동하므로 현재 시점에서 정확한 액수를 산출하기 어렵습니다. 참고로 전년도 당사가 스크린광고를 통해 발생한 매출액은 약 235억원이며, 이는 당사 매출의 약 8.6%정도를 차지합니다.

2. 주주(최대주주 등 제외)·임원·직원 및 기타 이해관계자와의 거래내용

당분기말 현재 우리사주취득과 관련된 대여금 2,451,262천원의 잔액이 남아있습니다.

IX. 부속명세서

기업어음(CP) 발행 현황

(단위 : 백만원)

할인(중개)금융기관	기초잔액	증 가	감 소	기말잔액	비고
은 행	250,000	154,400	175,800	3,600	
증 권	0	0	0	0	
보 험	0	0	0	0	
종합금융	0	470,200	450,200	20,000	
자산운용회사	0	0	0	0	
기타금융기관	0	0	0	0	
합 계	250,000	624,600	626,000	23,600	

X. 그 밖에 투자자 보호를 위하여 필요한 사항

1. 주요경영사항신고내용의 진행상황 등

해당사항 없음.

2. 주주총회의사록 요약

주총일자	안 건	결 의 내 용	비 고
제8기 정기주주총회 (2007년 3월 16일)	제1호 의안: 제 8기 재무제표 승인의 건 제2호 의안: 이사선임의 건 제3호 의안: 이사보수한도액 승인의 건	원안대로 가결	-

3. 우발부채 등

가. 중요한 소송사건 등

해당사항 없음

나. 견질 또는 담보용 어음·수표 현황

해당사항 없음

다. 채무보증 현황

해당사항 없음

라. 채무인수약정 현황

해당사항 없음

마. 기타의 우발부채 등

해당사항 없음

4. 제재현황

해당사항 없음

5. 결산일 이후에 발생한 중요사항

가. 2007년 11월7일 당사와 롯데시네마는 디지털영사기 보급을 주요사업으로 하는 '디시네마코리아' 합작법인 설립에 대한 공정거래위원회의 기업결합 사전심사 승인을 득 했습니다.

나. 당사는 100% 자회사인 '씨지브이시네마(주)'를 소규모합병의 방법으로 흡수합병하고자 2007년 11월5일 합병신고서를 제출하였습니다. 향후 합병 승인 이사회결의를 거쳐 2008년 1월11일 합병등기 예정입니다. (11월5일에 공시한 합병신고서 참조)

6. 중소기업기준 검토표 등

해당사항 없음

7. 공모자금 사용내역

(단위 : 원)

구분	납입일	납입금액	신고서상 자금사용 계획	실제 자금사용 현황
-	-	-	-	-

해당사항 없음

8. 기타

해당사항 없음