

목 차

정 정 신 고 (보고)	1
대표이사등의 확인 · 서명	2
사 업 보 고 서	4
대표이사등의 확인 · 서명	5
I. 회사의 개황.....	7
1. 회사의 목적.....	7
가. 회사가 영위하는 목적사업.....	7
나. 자회사가 영위하는 목적사업	7
다. 향후 추진하고자 하는 사업	8
2. 회사의 연혁.....	8
가. 당해 회사의 연혁	8
나. 회사가 속해 있는 기업집단	9
3. 자본금 변동상황.....	12
가. 자본금 변동상황	12
나. 자본금 변동예정내용 등	13
다. 전환사채.....	13
라. 신주인수권부사채	13
마. 현물출자.....	14
4. 주식의 총수 등	14
가. 주식의 총수	14
나. 자본금 및 1주당가액.....	14
다. 자기주식의 취득 및 처분.....	15
라. 우리스주조합의 지분현황.....	15
마. 보통주 외 주식에 관한 사항	16
바. 상환주식에 관한 사항	16
사. 전환주식에 관한 사항	16
5. 의결권 현황.....	16
6. 배당에 관한 사항 등	17
가. 배당에 관한 사항	17
나. 최근 3사업연도 배당에 관한 사항	18
다. 이익참가부사채에 관한 사항	18
II. 사업의 내용	19
III. 재무에 관한 사항	28
1. 요약재무정보	28
2. 재무제표 이용상의 유의점	28
가. 재무제표 작성기준	28
나. 기업회계기준 등의 위반사항	33
다. 기타 유의하여야 할 사항.....	33
3. 회계정보에 관한 사항.....	34
가. 대손충당금 설정현황.....	34
나. 재고자산의 보유 및 실사내역 등	35
다. 최근 5사업연도의 회계기준 변경내용 및 그 사유	36
라. 최근 5사업연도 중 당기순손실이 발생한 사업연도와 그 주요원인	36
마. 최근 5사업연도 중 직전사업연도대비 당기순이익 증감율이 30% 이상이거나 흑자전환인 사업연도.....	36
바. 결산실적의 확정절차 및 공시내용	36

사. 당해 사업연도의 시장성없는 지분성증권 평가 현황.....	37
4. 재무제표	38
가. 대차대조표	38
나. 손익계산서	41
다. 이익잉여금처분계산서 또는 결손금처리계산서.....	42
라. 현금흐름표	43
마. 자본변동표	46
바. 당해 사업연도의 재무제표에 대한 주식	47
사. 당해 사업연도의 수정 전·후의 재무제표.....	47
5. 연결재무제표	47
가. 요약연결재무정보	47
나. 연결재무제표 이용상의 유의점.....	48
다. 연결재무제표.....	48
라. 연결에서 제외된 회사	55
6. 부문별 재무 현황.....	55
가. 사업부문별 재무정보.....	55
나. 지역별 재무 정보	55
7. 합병전·후의 재무제표	55
가. 합병의 개요	55
나. 합병전·후의 재무제표	56
다. 합병관련사항	56
라. 우회상장 전후 재무예측치와 실적치 비교.....	56
마. 재무예측치와 실적치간 차이발생 원인	56
IV. 감사인의 감사의견 등	57
1. 감사인(공인회계사)의 감사의견 등	57
가. 감사인	57
나. 당해 사업연도의 감사절차 요약	57
다. 감사의견.....	57
라. 특기사항 요약.....	58
2. 당해 사업연도 감사(내부감사)의 감사의견 등	58
가. 감사절차 요약.....	58
나. 감사의견	59
다. 참고사항.....	59
3. 연결재무제표에 대한 감사인의 감사의견 등.....	59
가. 감사인	59
나. 당해 사업연도의 감사절차 요약	59
다. 연결 감사의견.....	59
라. 특기사항 요약.....	59
4. 최근 3사업연도의 외부감사인에게 지급한 보수 등에 관한 사항	60
가. 감사용역계약 체결현황	60
나. 외부감사인과의 비감사용역계약 체결현황	60
5. 기타	60
V. 이사회 등 회사의 기관 및 계열회사에 관한 사항	61
1. 이사회 등 회사의 기관의 개요	61
가. 이사회제도에 관한 사항.....	61
나. 감사제도에 관한 사항	65
다. 주주의 의결권행사에 관한 사항	66

라. 임원의 보수 등.....	66
마. 임원배상책임보험 가입 현황	67
2. 계열회사에 관한 사항.....	68
3. 타법인출자 현황.....	75
VI. 주주에 관한 사항	77
1. 주주의 분포.....	77
가. 최대주주 및 그 특수관계인의 주식소유 현황	77
나. 5%이상 주주의 주식소유 현황	77
다. 주주 분포.....	77
라. 최근 3년간 최대주주의 변동 현황	77
2. 주식사무	78
3. 최근 6개월 간의 주가 및 주식 거래실적.....	79
가. 국내증권시장.....	79
나. 해외증권시장.....	79
VII. 임원 및 직원 등에 관한 사항.....	80
1. 임원의 현황.....	80
2. 직원의 현황.....	80
3. 노동조합의 현황.....	81
4. 회계 및 공시 전문인력 보유현황.....	81
VIII. 이해관계자와의 거래내용	82
1. 최대주주등과의 거래내용	82
가. 가지급금 및 대여금(유가증권 대여 포함)내역.....	82
나. 담보제공 내역.....	82
다. 채무보증 내역.....	82
라. 출자 및 출자지분 처분내역	82
마. 유가증권 매수 또는 매도 내역.....	82
바. 부동산 매매 내역	83
사. 영업 양수·도 내역.....	83
아. 자산양수·도 내역.....	83
자. 장기공급계약 등의 내역.....	83
2. 주주(최대주주 등 제외)·임원·직원 및 기타 이해관계자와의 거래내용.....	83
IX. 부속명세서	84
X. 그 밖에 투자자 보호를 위하여 필요한 사항	85
1. 주요경영사항신고내용의 진행상황 등.....	85
2. 주주총회의사록 요약.....	85
3. 우발부채 등.....	85
가. 중요한 소송사건 등.....	85
나. 견질 또는 담보용 어음·수표 현황	85
다. 채무보증 현황.....	85
라. 채무인수약정 현황	85
마. 기타의 우발부채 등	85
4. 제재현황	85
5. 결산일 이후에 발생한 중요사항.....	86
6. 중소기업기준 검토표 등	86
7. 공모자금 사용내역	86
8. 기타.....	86
가. 외국지주회사의 자회사 현황	86

나. 법적 위험의 변동사항86

정정신고(보고)

2008년 05월 6일

1. 정정대상 공시서류 : 사업보고서
2. 정정대상 공시서류의 최초제출일 : 2008년 3월 25일
3. 정정사유 : 계정과목 기재오류
4. 정정사항: Ⅲ. 재무에관한 사항 - 1.요약재무정보 상의 '법인세차감전순이익' 계정과 그 금액을 삭제하고 '계속사업이익' 계정과 그 금액으로 교체함.

항 목	정정전	정정후
Ⅲ. 재무에관한사항 1. 요약재무정보 - 법인세차감전순이익	(주1)	법인세차감전순이익 계정과 그 금액을 삭제하고, 계속사업순이익 계정과 그 금액을 교체 기재함. (주2)

(주1)

구 분	제 9 기	제 8 기	제7 기	제 6 기	제 5 기
법인세차감전순이익	22,589	32,380	34,394	48,660	46,299

(주2)

구 분	제 9 기	제 8 기	제7 기	제 6 기	제 5 기
계속사업순이익	12,148	22,865	23,744	34,362	32,941

대표이사등의 확인·서명

확 인 서

우리는 당사의 대표이사 및 신고업무담당이사로서 이 사업보고서의 기재내용에 대해 상당한 주의를 다하여 직접 확인·검토한 결과, 중요한 기재사항의 기재 또는 표시의 누락이나 허위의 기재 또는 표시가 없고, 이 사업보고서에 표시된 기재 또는 표시사항을 이용하는 자의 중대한 오해를 유발하는 내용이 기재 또는 표시되지 아니하였음을 확인합니다.

또한, 당사는 「주식회사의외부감사에관한법률」 제2조의2 및 제2조의3의 규정에 따라 내부회계관리제도를 마련하여 운영하고 있음을 확인합니다.(「주식회사의외부감사에관한법률」 제2조에 의한 외감대상법인에 한함)

2008. 05. 06

【씨제이씨지브이 주식회사】

대표이사	김일천	(서명)
신고업무담당이사	손성훈	(서명)

대표이사등의 확인·서명

확 인 서

우리는 당사의 대표이사 및 신고업무담당이사로서 이 사업보고서의 기재내용에 대해 상당한 주의를 다하여 직접 확인·검토한 결과, 중요한 기재사항의 기재 또는 표시의 누락이나 허위의 기재 또는 표시가 없고, 이 사업보고서에 표시된 기재 또는 표시사항을 이용하는 자의 중대한 오해를 유발하는 내용이 기재 또는 표시되지 아니하였음을 확인합니다.

또한, 당사는 「주식회사의외부감사예관법률」 제2조의2 및 제2조의3의 규정에 따라 내부회계관리제도를 마련하여 운영하고 있음을 확인합니다.(「주식회사의외부감사예관법률」 제2조에 의한 외감대상법인에 한함)

2008. 05. 06

【씨제이씨지브이 주식회사】

대표이사 【김일권】 

신고업무담당이사 【손성훈】 

사 업 보 고 서

(제 9 기)

사업연도 2007년 01월 01일 부터
 2007년 12월 31일 까지

금융감독위원회 귀중

증권거래법 제186조의2의 규정에 의하여 사업보고서를 제출합니다.

2008년 3월 25일

회 사 명 : 씨제이씨지브이 주식회사

대 표 이 사 : 김 일 천 (인)

본점소재지 : 서울시 강남구 신사동 602번지
(전화번호)02-2017-1275

작성책임자 : (직책)지원본부장 (성명) 손 성 훈 (인)
(전화번호)02-2017-1275

대표이사등의 확인·서명

확 인 서

우리는 당사의 대표이사 및 신고업무담당이사로서 이 사업보고서의 기재내용에 대해 상당한 주의를 다하여 직접 확인·검토한 결과, 중요한 기재사항의 기재 또는 표시의 누락이나 허위의 기재 또는 표시가 없고, 이 사업보고서에 표시된 기재 또는 표시사항을 이용하는 자의 중대한 오해를 유발하는 내용이 기재 또는 표시되지 아니하였음을 확인합니다.

또한, 당사는 「주식회사의외부감사에관한법률」 제2조의2 및 제2조의3의 규정에 따라 내부회계관리제도를 마련하여 운영하고 있음을 확인합니다.(「주식회사의외부감사에관한법률」 제2조에 의한 외감대상법인에 한함)

2008. 03. 25

【씨제이씨지브이 주식회사】

대표이사

【김일천】

(서명)

신고업무담당이사

【손성훈】

(서명)

대표이사등의 확인·서명

확 인 서

우리는 당사의 대표이사 및 신고업무담당이사로서 이 사업보고서의 기재내용에 대해 상당한 주의를 다하여 직접 확인·검토한 결과, 중요한 기재사항의 기재 또는 표시의 누락이나 허위의 기재 또는 표시가 없고, 이 사업보고서에 표시된 기재 또는 표시사항을 이용하는 자의 중대한 오해를 유발하는 내용이 기재 또는 표시되지 아니하였음을 확인합니다.

또한, 당사는 「주식회사의외부감사에관한법률」 제2조의2 및 제2조의3의 규정에 따라 내부 회계관리제도를 마련하여 운영하고 있음을 확인합니다.(「주식회사의외부감사에관한법률」 제2조에 의한 외감대상범위에 한함)

2008. 03. 25

【씨제이씨지브이 주식회사】

대표이사 【김일천】



신고업무담당이사 【손성훈】



I. 회사의 개황

1. 회사의 목적

가. 회사가 영위하는 목적사업

목 적 사 업	비 고
1) 영화관 건설 및 운영 2) 영화 상영, 제작, 수 출입, 배급 및 기타 영화관련사업 3) 문화컨텐츠의 제작, 제공, 유통 및 관련시설 운영업 4) 각종 식 음료품 등 판매업 및 식품접객업 5) 종합소매업 6) 부동산업 및 부동산 임대업 7) 체육시설 및 종합레저 유기시설 설치 운영업 8) 상품권 발행 및 제작판매업 9) 극장용 설비 판매 및 수출입업 10) 위 각 목적 관련 사업에 대한 투자 또는 부대사업 일체	

나. 자회사가 영위하는 목적사업

(1) 씨제이조이큐브 주식회사

목 적 사 업	비 고
1) 비디오테이프, 오디오테이프, 콤팩트 디스크, 디지털 비디오 디스크, 서적 및 기타 이사회가 수시로 정하는 품목의 도,소매업 및 대여업 2) 무역업 (제1항 관련사업) 3) 상기업무에 부수되는 일체의 서비스 업무 4) 인터넷 사업 5) 물류업	

(2) 씨지브이시네마 주식회사

목 적 사 업	비 고
1) 국내 멀티플렉스 극장 (Multiplex-Cinema) 건설 및 운영 2) 위 목적 관련사업에 대한 투자 또는 부대사업 일체 3) 전대사업	

(3) 프리머스시네마 주식회사

목 적 사 업	비 고
1) 국내 멀티플렉스 극장 (Multiplex-Cinema) 건설 및 운영 2) 위 목적 관련사업에 대한 투자 또는 부대사업 일체 3) 전대사업	

다. 향후 추진하고자 하는 사업

해당사항 없음.

2. 회사의 연혁

가. 당해 회사의 연혁

(1) 설립 이후의 변동상황

1996.12 : 제일제당(한국), Golden Harvest(홍콩), Village Road Show(호주) 3개사가 CJ Golden Village(주) 합작 설립
1998.04 : 국내 최초 멀티플렉스 극장 CGV 강변11 오픈
1999.03 : 씨제이엔터테인먼트(한국), Village Cinema International PTY LTD.(호주) 2개사가 합작하여 CJ Village(주) 설립
1999.12 : 정통 스타디움식 멀티플렉스 극장 인천14 오픈
2000.04 : CGV 야탑8, CGV 오리11 동시 오픈
2000.04 : 국내 최초 극장 내 무료 유아놀이방 오픈
2000.05 : 부산 최초 멀티플렉스 극장 CGV 서면12 오픈
2000.05 : CJ Golden Village와 CJ Village를 합병. CJ Village로 운영
2000.07 : 국내 최초 프리미엄 영화관 Gold Class 오픈 (오리11 內)
2001.08 : CGV 대전9 오픈으로 전국 체인화 달성
2001.11 : CGV 남포 오픈
2001.12 : CGV 대한 오픈
2001.12 : CGV 명동5 오픈
2002.01 : CGV 구로10 오픈
2002.08 : CGV 목동8 오픈
2002.10 : 주주변경 (CJ Entertainment 50%, Asia Cinema Holdings BV 50%)
2002.10 : 상호변경 (CGV주식회사 ' CJ CGV주식회사)
2003.02 : CGV 수원8 오픈
2003.05 : CGV 상암10 오픈
2003.08 : CGV 김천 오픈
2003.08 : CGV 부천8 오픈
2003.09 : CGV 남문 오픈
2003.11 : CGV 전주 오픈
2004.04 : 에듀코아(주) 인수, CGV공항9 오픈, CGV안양8 오픈
2004.06 : CGV 익산, CGV 부평 오픈
2004.09 : CGV 창원, CGV 전주 송천 오픈
2004.10 : CGV 용산11 오픈
2004.11 : CGV 광주 상무대10 오픈
2004.12 : CGV 목포4 오픈
2004.12 : 증권거래소 상장
2005.03 : CGV 주안9, CGV 김해9 오픈
2005.04 : CGV 마산8 오픈
2005.05 : CGV 광명6 오픈
2005.06 : CGV 불광9 오픈
2005.09 : CGV 인천관교 오픈

- 2005.10 : CGV 남문 사이트 철수
- 2005.12 : CGV 역곡 오픈
- 2006. 01 : CGV 첨단 , 울산 오픈
- 2006. 03 : CGV 압구정(신관), 제주 오픈
- 2006. 07 : CGV 장산 오픈
- 2006. 08 : CGV 구미 철수
- 2006. 09 : CGV 동수원, 북수원, 계양, 거제, 안산 오픈
- 2006. 10 : CGV 동래 오픈
- 2006. 12 : CGV 원평 오픈
- 2007. 02 : CGV 강남 오픈
- 2007. 03 : CGV 죽전, CGV 일산, CGV 천안대흥 오픈
- 2007. 04 : CGV 미아 오픈
- 2007. 05 : 씨네드쉐프 (Cine de Chef) 압구정 오픈
- 2007. 07 : CGV 대학로 오픈
- 2007. 08 : CGV 포항 오픈
- 2007. 09 : CGV 대구 동성로오픈
- 2007. 09 : CGV 부산 대연 오픈
- 2008. 02 : CGV 춘천 오픈

(2) 상호의 변경

- 1999.03 제일빌리지 주식회사 설립
- 2000.05 씨제이빌리지 주식회사로 상호 변경
- 2001.03 씨지브이 주식회사로 상호 변경
- 2002.10 씨제이씨지브이 주식회사로 상호 변경

(3) 합병, 분할(합병), 포괄적 주식교환 · 이전, 중요한 영업의 양수 · 도 등

- 2000년 5월 30일자로 제일빌리지가 CJ골든빌리지를 흡수합병하였습니다.
- 2008년 1월 11일자로 당사가 씨지브이시네마(주)를 흡수합병 하였습니다.

(4) 생산설비의 변동

- (1)항의 설립이후 변동상황을 참조하시기 바랍니다.

(5) 경영활동과 관련된 중요한 사실의 발생

- 특기 사항이 없습니다.

나. 회사가 속해 있는 기업집단

(1) 기업집단의 명칭

- CJ 계열

(2) 기업집단에 소속된 회사

구 분	회 사 수	회 사 명
주권상장	4	CJ(주), CJ제일제당(주), CJ CGV(주), (주)삼호F&G
협회등록	4	(주)CJ홈쇼핑, CJ프레시웨이(주), CJ인터넷(주), 엠넷미디어(주)

비상장법인	58	<p>CJ건설(주), CJ시스템즈(주), CJ미디어(주), CJ지엘에스(주), CJ투자증권(주), CJ자산운용(주), CJ창업투자(주), CJ푸드빌(주), (주)CJ케이블넷, (주)조이렌트카, (주)CJ텔레닉스, CJ엠디원(주), 삼양유지(주), CJ올리브영(주), (주)CJ케이블넷해운대기장방송, (주)신동방CP, (주)CJ조이큐브, CJ파워캐스트(주), CJ tvN(주), CJ엔지씨코리아(주), 씨지브이시네마(주), (주)아트서비스, (주)프리머스시네마, 슈퍼피드(주), 돈돈팜(주), 사가와익스프레스코리아(주), CJ아이지(주), (주)재산커뮤니케이션즈, (주)애니파크, 단지넷(주), (주)게임알로, (주)월드이스포츠게임즈, (주)챔프비전</p> <p>,</p> <p>(주)CJ스포츠, CJ엔시티(주), (주)엠플온라인, CJ엔터테인먼트(주), (주)좋은콘서트, 어코드로지스틱스(주), 드림씨티방송(주), 드림네트웍스(주), (주)트라움하우징, 씨앤아이레저산업(주), (주)썬티브이, (주)에치티에치, CJ케이블넷영남방송(주), (주)씨제이무터, (주)브로드밴드솔루션즈, (주)하선정종합식품, (주)한국케이블티브이충남방송, 로또투게더(주) (구.엠넷과함께(주)), 케이엠티브이(주), CJ스토리허브문화산업전문(유), 클럽서비스(주), (주)중앙케이블티브이방송, (주)제일케이블티브이방송, (주)개금융선방송, (주)한국케이블티브이모두방송</p>
-------	----	--

해외법인	68	<p>CJ America, Inc., CJ Bakery, Inc. CJ Pacific Corp., Lee Entertainment L.L.C., CJ Europe GmbH CJ Ord River Sugar Pty, Ltd., PT.C.J. Indonesia PT.C.J. Superfeed, PT. SuperUnggas Jaya PT. CJ Feed Jombang, CJ Philippines, Inc., CJ Dondon Farm Co., Inc CJ Vina Agri Co.Ltd, CJ Cambodia Co.,Ltd, CJ China, Ltd. CJ Entertainment, Ltd. CJ Qingdao Foods Co., Ltd., CJ Beijing Beverage Co., Ltd., CJ Chengdu Feed Co., Ltd., CJ Japan Corp., CJ Shenyang Feed Co., Ltd, CJ Qingdao Feed Co., Ltd., CJ Liaocheng Biotech Co., Ltd., CJ Guiyang Feed Co., Ltd., CJ Zhengzhou Feed Co., Ltd, CJ Nanjing Feed Co., Ltd., CJ Tur Yem Ve T.A.S., CJ Beijing Bakery Co., Ltd., CJ Tianjin Feed Co., Ltd., CJ Harbin Feed Co., Ltd., CJ Internet, Inc., CJ Entertainment America L.L.C., CJ Internet Japan Corp., CJ do Brasil Ltda., CJ Media Japan Co., Ltd. Annie Chun's, CJ(Qingdao) GLS Inc., CJ Food Service Co. Ltd. CJ GLS Asia Pte.Ltd, Liaocheng Lantian Cogeneration Plant Co., Ltd. Shanghai Shangying CGV Cinema Co., Ltd. CJ Nutracon Pty. CJ Changsha Feed Co., Ltd., CJ Food Service(Sanghai) Co., Ltd. PT.CJ GLS INDONESIA, CJ Global Holdings Limited, CJ GLS Malaysia SDN.BHD, CJ GLS(C) Shanghai.Co.,Ltd., CJ GLS Hong Kong Limited, CJ Logistics Netherlands B.V. CJ GLS Philippines., Inc., CJ GLS(S) Air Freight Pte Ltd. CJ GLS(S) Infotech Pte Ltd., CJ GLS(S) Shipping Pte Ltd. Conpac Warehousing Pte Ltd., CJ International Asia Pte. Ltd. CJ CGV America Holdings, Inc, CJ CGV America LA, LLC. CJ GLS America, Inc., CJ Omnifood, Inc., Ohana foods, Inc. Tous Les Jours USA, LLC., CJ Feed India Private Limited CJIT2 Holding Limited, CJ Bakery Vietnam Co., Ltd CJ Home Shopping (Beijing) Co., LTD., CJ International Trading Co.,Ltd., CJ Food Court, LLC</p>
계	134	

주1) 2007년 12월 31일 현재

○ 추가된 계열 회사

회사명	사유
(주)하선정종합식품	CJ(주)의 지분 인수
(주)한국케이블티브이충남방송	(주)CJ케이블넷의 지분 인수
로또투게더(주) (구.엠넷과함께(주))	엠넷미디어(주)의 회사 신설
케이엠티브이(주)	엠넷미디어(주)의 (주)매직티브이(현, 케이엠티브이(주)) 지분 인수

CJ스토리허브문화산업전문(유)	씨제이엔터테인먼트(주)의 출자 참여
클립서비스(주)	씨제이엔터테인먼트(주)의 지분 인수
CJ GLS America, Inc.	CJ GLS(주)의 해외법인 설립
CJ Omnifood, Inc. [(구)Pioneer Trading, Inc.]	CJ(주)의 지분 인수
Ohana foods, Inc.	신규편입 해외계열회사인 CJ Omnifood, Inc.의 자회사
Tous Les Jours USA, LLC.	CJ Bakery, Inc.의 합작법인 설립
CJ Feed India Private Limited	CJ Global Holdings Limited의 신규법인 설립
CJIT2 Holding Limited	CJ인터넷(주)의 합작법인 설립
CJ Bakery Vietnam Co., Ltd	CJ푸드빌(주)의 해외 현지법인 설립
(주)중앙케이블티브이방송	(주)CJ케이블넷의 지분 인수
(주)제일케이블티브이방송	(주)CJ케이블넷의 지분 인수
(주)개금유선방송	신규편입 계열회사인 (주)중앙케이블티브이방송의 자회사
(주)한국케이블티브이모두방송	(주)씨제이케이블넷의 임원 겸임
CJ Home Shopping (Beijing) Co., Ltd.	(주)CJ홈쇼핑의 해외 계열회사 신규법인 설립
CJ International Trading Co.,Ltd	CJ(주)가 중국내 B2B 전문 유통법인 설립
CJ제일제당(주)	CJ(주)가 CJ(주)와 CJ제일제당(주)로 인적분할
CJ Food Court, LLC.	CJ Bakery, Inc.의 해외 현지법인 설립

※ 2007년 12월 31일 현재

○ 제외된 계열 회사

회사명	사 유
(주)메디오피아테크	엠넷미디어(주)의 (주)메디오피아테크 지분 매각
씨제이코드(주)	청산
(주)동부산방송	씨제이케이블넷해운대기장방송(주)와 합병 후 해산
CJ뮤직(주)	계열회사인 엠넷미디어(주)와 합병 후 해산함.
CJ케이블넷가야방송(주)	계열회사인 (주)씨제이케이블넷과 합병 후 해산함.
CJ케이블넷중부산방송(주)	계열회사인 (주)씨제이케이블넷과 합병 후 해산함.
한일식자재마트(주)	CJ푸드시스템(주)가 지분을 매각함.
CJ Nutracon, Inc	청산
CJ Pharma(SH) Consulting Co., Ltd.	청산
CJ엔키노(주)	청산

※ 2007년 12월 31일 현재

3. 자본금 변동상황

가. 자본금 변동상황

(1) 증자현황

(단위 : 원, 주)

주식발행일자	발행형태	발행한 주식의 내용				
		종류	수량	주당 액면가액	주당 발행가액	비고
2004.09.22	유상증자(주주배정)	보통주	6,148	10,000	10,000	-
2004.10.19	주식분할	보통주	17,522,960	500	-	액면분할
2004.12.24	유상증자(일반공모)	보통주	3,092,288	500	25,000	-

(2) 감사현황

(단위 : 원, 주)

감사일자	감자형태	감자목적	감자한 주식의 내용				
			종류	수량	주당 액면가액	주당 취득가액 (유상감자의 경우)	비고
-	-	-	-	-	-	-	-

나. 자본금 변동예정내용 등

해당사항 없음

다. 전환사채

(2007.12.31 현재)

(단위 : 원, 주)

구 분		제XX회XX 전환사채	합 계
발행일자		-	-
만기일		-	-
권면총액		-	-
사채배정방법		-	-
전환청구가능기간		-	-
전환조건	전환비율(%)	-	-
	전환가액	-	-
전환대상주식의 종류		-	-
기전환사채	권면총액	-	-
	기전환주식수	-	-
미전환사채	권면총액	-	-
	전환가능주식수	-	-
비 고		-	-

라. 신주인수권부사채

(2007.12.31 현재)

(단위 : 원, 주)

구 분	제XX회XX 신주인수권부사채	합 계
-----	--------------------	-----

발행일자		-	-
만기일		-	-
권면총액		-	-
사채배정방법		-	-
신주인수권 행사가능기간		-	-
행사조건	행사비율(액면대비)	-	-
	행사가액	-	-
행사대상주식의 종류		-	-
기행사신주 인수권부사채	권면총액	-	-
	기행사주식수	-	-
미행사신주 인수권부사채	권면총액	-	-
	행사가능주식수	-	-
비고		-	-

마. 현물출자

해당사항 없음

4. 주식의 총수 등

가. 주식의 총수

(2007.12.31 현재)

(단위 : 주)

구분	주식의 종류			비고
	보통주		합계	
I. 발행할 주식의 총수	100,000,000	-	100,000,000	-
II. 현재까지 발행한 주식의 총수	20,615,248	-	20,615,248	-
III. 현재까지 감소한 주식의 총수	-	-	-	-
	1. 감자	-	-	-
	2. 이익소각	-	-	-
	3. 상환주식의 상환	-	-	-
	4. 기타	-	-	-
IV. 발행주식의 총수 (II-III)	20,615,248	-	20,615,248	-
V. 자기주식수	-	-	-	-
VI. 유통주식수 (IV-V)	20,615,248	-	20,615,248	-

나. 자본금 및 1주당가액

(2007.12.31 현재)

(단위 : 천원, 주)

구분	종류	자본금(액면총액)			1주당가액			비고
		재무제표상 자본금 (A)	발행주식의 액면총액 ('가'의 IV×B)	유통주식의 액면총액 ('가'의 VI×B)	1주당 액면가액 (B)	자본금÷ 발행주식의 총수 (A÷'가'의IV)	자본금÷ 유통주식수 (A÷'가'의VI)	
기명식	보통주	28,607,624	10,307,624	10,307,624	500	1,387	1,387	-

합 계	28,607,624	10,307,624	10,307,624	-	-	-	-
-----	------------	------------	------------	---	---	---	---

* 1주당 가액의 단위: 원

다. 자기주식의 취득 및 처분

(1) 자기주식 취득·처분 현황

취득방법	주식의 종류	기초	취득(+)	처분(-)	소각(-)	기말	비고
법 제189조의2제1항에 의한 직접취득	보통주(주)	-	-	-	-	-	-
	우선주(주)	-	-	-	-	-	-
법 제189조의2제1항 이외의 사유에 의한 직접취득	보통주(주)	-	-	-	-	-	-
	우선주(주)	-	-	-	-	-	-
소 계	보통주(주)	-	-	-	-	-	-
	우선주(주)	-	-	-	-	-	-
신탁계약등을 통한 간접취득	보통주(주)	-	-	-	-	-	-
	우선주(주)	-	-	-	-	-	-
총 계	보통주(주)	-	-	-	-	-	-
	우선주(주)	-	-	-	-	-	-

(2) 이익소각 현황

(단위 : 원, 주)

소각일	소각목적	소각주식의 종류	소각주식의 수량	소각금액	소각대상 주식의 취득기간	법적 근거
-	-	-	-	-	-	-
-	-	-	-	-	-	-
계		보통주	-	-	-	-
		우선주	-	-	-	-

(3) 자기주식 신탁계약등 체결·해지현황

(단위 : 원)

구 분	기초		체결(+)		해지(-)		기말		비고
	금액	건수	금액	건수	금액	건수	금액	건수	
특정금전신탁	-	-	-	-	-	-	-	-	-
자산운용회사와 체결한 신탁계약	-	-	-	-	-	-	-	-	-
투자회사와 체결한 주식 취득계약	-	-	-	-	-	-	-	-	-
계	-	-	-	-	-	-	-	-	-

라. 우리사주조합의 지분현황

(1) 우리사주조합과의 거래내역

당기말 현재 우리사주취득과 관련된 대여금 1,971,145천원의 잔액이 남아 있습니다.

(2) 우리사주조합의 의결권행사기준

구분	내용
조합원계정	- 우리사주조합규약 제14조(소유주식의 주주총회 의안에 대한 의결권행사) ①조합원 개인별계정에 배정된 자사주의 의결권은 관계법령의 정함에 따라 행사한다.
조합계정	- 우리사주조합규약 제13조(소유주식의 주주총회 의안에 대한 의결권 행사) ②조합계정으로 보유되는 자사주의 의결권은 조합원 개인별계정에 배정된 자사주에 대한 의사 표시가 있는 조합원의 의사 표시 비율과 동일한 비율대로 행사. 단, 조합원 개인별계정에 배정된 자사주가 없거나 의사 표시가 없는 경우에는 당해 주주총회의 참석 주식수에서 조합계정으로 보유되는 자사주수를 차감한 주식수의 의결 내용에 영향을 미치지 아니하도록 행사한다

(3) 우리사주조합 주식보유내역

(단위 : 주)

계좌구분	주식의 종류	기초잔고	기말잔고
조합계좌	보통주	189,070	177,100
	우선주	-	-
조합원계좌	보통주	-	-
	우선주	-	-

마. 보통주 외 주식에 관한 사항

해당사항 없음

바. 상환주식에 관한 사항

해당사항 없음

사. 전환주식에 관한 사항

해당사항 없음

5. 의결권 현황

[2007.12.31 현재]

(단위 : 주)

구분		주식수	비고
발행주식총수(A)	보통주	20,615,248	-
	우선주	-	
의결권없는 주식수(B)	보통주	-	-
	우선주	-	
증권거래법 기타 법률에 의하여		-	-

의결권 행사가 제한된 주식수(C)			
의결권이 부활된 주식수(D)	-	-	-
의결권을 행사할 수 있는 주식수 (E = A - B - C + D)	보통주	20,615,248	-
	우선주	-	

6. 배당에 관한 사항 등

가. 배당에 관한 사항

배당에 관한 당사 정관의 내용은 아래와 같습니다.

제10조의 3 【신주의 배당기산일】

이 회사가 유상증자, 무상증자 및 주식배당에 의하여 신주를 발행하는 경우 신주에 대한 이익의 배당에 관하여는 신주를 발행한 때가 속하는 영업년도의 직전 영업년도 말에 발행된 것으로 본다

제41조 【이익금의 처분】

이 회사는 매사업년도의 처분전 이익잉여금을 다음과 같이 처분한다.

1. 이익 준비금
2. 기타 법정 준비금
3. 배당금
4. 임의적립금
5. 기타의 이익잉여금 처분액

제42조 【이익배당】

- ① 이익의 배당은 금전과 주식으로 할 수 있다..
- ② 이익의 배당을 주식으로 하는 경우 회사가 수종의 주식을 발행한 때에는 주주총회의 결의로 그와 다른 종류의 주식으로도 할 수 있다..
- ③ 제1항의 배당은 매결산기말 현재의 주주명부에 기재된 주주 또는 등록된 질권자에게 지급한다.

제42조의 2 【중간 배당】

- ① 이 회사는 6월 30일 현재의 주주에게 상법 제462조의 3에 의한 중간배당을 할 수 있다. 중간 배당은 금전으로 한다.
- ② 위 제①항의 중간배당은 이사회결의로 하되 그 결의는 제①항의 기준일 이후 45일 내에 하여야 한다.
- ③ 중간 배당은 직전결산기의 대차대조표상의 순재산액에서 다음 각호의 금액을 공제한 액을 한도로 한다.
 1. 직전 결산기의 자본의 액
 2. 직전 결산기까지 적립된 자본준비금과 이익준비금의 합계액
 3. 직전 결산기의 정기주주총회에서 이익배당하기로 정한 금액
 4. 직전결산기까지 정관의 규정 또는 주주총회의 결의에 의하여 특정목적을 위해 적립한 임의준비금
 5. 중간배당에 따라 당해 결산기에 적립하여야 할 이익준비금
- ④ 사업년도 개시일 이후 제①항의 기준일이전에 신주를 발행한 경우(준비금의 자본전입, 주식배당, 전환사채의 전환청구, 신주인수권부사채의 신주인수권의 행사의 경우를 포함한다.)에는 중간배당에 관해서는 당해 신주는 직전 사업 년도 말에 발행된 것으로 본다.
- ⑤ 중간배당을 할 때에는 제8조의2의 우선주식에 대하여도 보통주식과 동일한 배당률을 적용한다.

제43조 【배당금지급 청구권의 소멸 시효】

- ① 배당금의 지급청구권은 5년간 이를 행사하지 아니하면 소멸시효가 완성한다.
- ② 제①항의 시효의 완성으로 인한 배당금은 이 회사에 귀속한다.

나. 최근 3사업연도 배당에 관한 사항

구 분		제9기	제8기	제7기
주당액면가액 (원)		500	500	500
당기순이익 (백만원)		12,148	22,865	23,743
주당순이익 (원)		589	1,109	1,152
배당가능이익 (백만원)		74,422	72,066	58,272
현금배당금총액 (백만원)		7,215	8,246	8,246
주식배당금총액 (백만원)		-	-	-
현금배당성향 (%)		59.4	36.06	34.73
현금배당수익률 (%)	보통주	2.70	1.85	1.34
	우선주	-	-	-
주식배당수익률 (%)	보통주	-	-	-
	우선주	-	-	-
주당 현금배당금 (원)	보통주	350	400	400
	우선주	-	-	-
주당 주식배당금 (주)	보통주	-	-	-
	우선주	-	-	-

다. 이익참가부사채에 관한 사항

해당사항 없음

II. 사업의 내용

1. 사업의 개요

가. 업계의 현황

◆ 증대된 영화상영시장

1990년대 중반 국내 영화산업은 상영편수 및 관람객 수를 기준으로 외화의 점유율이 70~80%에 달하며 한국영화의 기반이 매우 취약한 상태였으나 1999년 "쉬리"를 시작으로 한국영화의 흥행성공은 한국영화에 대한 가능성을 보여주었고, 또한 한국영화에 대한 수요 증가로 이어지게 되었습니다. 이러한 한국영화의 성장에 따라 Entertainment Platform의 기능을 갖춘 멀티플렉스 상영관의 확산은 새로운 수요의 확대를 가져와 선순환의 성장세를 지속하게 되었습니다. 2007년말 기준, 전국적인 스크린 수의 규모는 약 2,000개 이상으로 추정되고 있으며 이 중 상당수의 스크린이 멀티플렉스의 형태로 운영되고 있으며 향후에도 멀티플렉스 스크린의 전국 스크린 수 대비 점유율은 지속적으로 증가할 전망입니다.

◆ 경쟁구도

현재, 시장구도는 1998년 CGV가 최초로 영업을 개시한 이후, 2000년 메가박스가 동종업계에 진입하면서 2강 체제로 지속되어 오다가 백화점 집객력을 높이기 위한 목적으로 시작되었던 롯데쇼핑의 멀티플렉스 사업이 본격적으로 시작됨에 따라 동 업계의 경쟁은 심화되는 양상을 나타내고 있습니다. 신규 사업자의 시장 진입 난이도 측면에서는 영화관 설립시 소요되는 막대한 초기자본과 설립지역에 대한 정확한 분석력의 필요성 때문에 경험이 전무한 신규사업자들의 영화상영시장 초기진입장벽은 다소 높은 편입니다.

◆ 경쟁수단

진입장벽이 다소 두터운 영화상영시장의 주요 경쟁수단은 크게 두가지로 분류되고 있습니다. 첫번째는 서비스 품질력입니다. 각 극장사업자들이 상영할 수 있는 영화콘텐츠에는 차별화가 이루어지지 않고 있는 실정입니다. 따라서, 영화 관람객이 제공받는 서비스의 품질력이 기업의 인지도에 영향을 주기 때문에 경쟁업체들은 서비스 품질 향상에 많은 비용을 투자하고 있는 실정입니다. 두번째 경쟁수단은 중요 전략거점 사이트의 선점에 따른 고객과의 근접성 확보로 분석되고 있습니다. 유동인구가 많은 지역이나 인구 밀집도가 상대적으로 높은 지역의 선점은 직접적인 매출액 증대로 나타나기 때문에 각 경쟁업체들의 사이트 개발에 대한 분석/예측력 요구되고 있으며 사업의 성패에 커다란 영향을 미치고 있습니다.

나. 회사의 현황

(1) 영업개황 및 사업부문의 구분

(가) 영업개황

CJ CGV는 고품질의 선진 멀티플렉스 극장을 최초로 국내에 보급하여 단일관 위주의 영화상영관 문화를 선진화 시켰으며, 상영업계의 선두주자로서 1998년 CGV강변11 사업장 오픈을 시작으로 사업보고서 제출일 현재 전국 56개 사이트에 453개 스크린을 운영하는 국내 최대 멀티플렉스 상영업체로서 매년 꾸준한 성장세를 이어오고 있습니다. 또한 "최고의 입지와 서비스를 바탕으로 영화, 그 이상의 감동을 제공하는 세계 최고의 플랫폼 기업"으로 거듭나는 비전으로 수익성있는 사이트 개발 및 관련 사업 다각화를 통하여 지속적인 성장을 도모하고 있습니다.

특히, 우수한 브랜드 인지도와 주요 포스트 선점효과로 타 경쟁업체에 비하여 높은 좌석 점유율을 보이고 있기 때문에 스크린 수 점유율에 비하여 관람객 점유율이 더욱 높게 나타나는

장점이 있습니다. 향후에도 지속적인 브랜드 관리 및 서비스 품질 개선 등에 중점을 두고 사업을 전개해 나갈 예정입니다.

(나) 공시대상 사업부문의 구분

당사는 영화상영업 중심의 단일사업부문으로 운영되고 있어 공시대상 사업부문을 구분하지 아니하였습니다.

(2) 시장점유율 등

국내 영화상영시장의 시장점유율은 관람객수를 기준으로 하여 산출되고 있습니다.

(단위: 천명,%)

구분	2004년	2005년	2006년	2007년
전체관람객	138,700	145,336	166,742	157,524
CGV 관람객	33,216	40,090	44,722	48,291
시장점유율	23.9%	27.6%	26.8%	30.6%

당사가 집계한 2007년 누적 전국관람객수는 직전년도 대비 5.5% 감소한 157,524천명이며, 당사 관람객수는 직전년도 대비 7.9% 증가한 48,291천명으로, 시장점유율 30.6%를 기록하였습니다.

(3) 시장의 특성

영화상영업계는 상대적으로 저렴한 여가문화를 즐길 수 있는 기회를 제공한다는 측면에서 경기변동에 따라 민감하게 반응하지는 않는 편입니다. 또한 주 고객층은 20~30대라는 점도 경기변동의 영향이 크지 않은 이유이기도 합니다. 그러나, 연간 관람객수를 분석해 보면 크게 두가지 요인에 따라 매출액이 변동됩니다. 첫번째 변동요인은 성수기와 비수기의 뚜렷한 구분입니다. 영화관람의 주 소비층은 학생층으로 이들의 방학기간과 야외 여가활동이 덜 선호되는 7, 8월과 1, 2월이 성수기이며 상대적으로 야외활동이 활발한 봄과 가을은 비수기로 구분됩니다. 즉, 분기별로 나타낼 경우, 1/4분기와 3/4분기가 대체적으로 성수기로 분류되며, 2/4분기와 4/4분기는 비수기로 분류되고 있습니다. 둘째로, 매출액 변동에 영향을 미치는 요인에 영화콘텐츠가 있습니다. 대체로 국내영화와 수입영화의 경우 위에서 언급한 성수기에 개봉하는 경우가 대부분이어서 어느 정도 성수기 및 비수기의 매출액 변동에 연동되고 있는 상황이지만 그렇지 않은 경우에는 영화콘텐츠의 흥행에 따라 성수기 및 비수기의 매출액 차이가 줄어드는 경우도 발생하게 됩니다.

(4) 신규사업 등의 내용 및 전망

해당사항이 없음

(5) 조직도

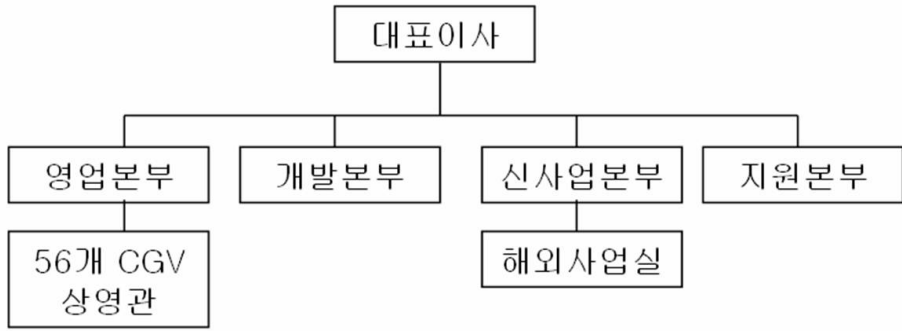

다. 자회사의 사업현황
해당사항 없음.

2. 매출에 관한 사항

가. 주요 상품 등의 현황

(단위 : 백만원, %)

사업부문	품 목	매출액(비율)	매출총이익(비율)	비 고
영화관 사업	상영 수입	217,769 (68.0)	77,161 (46.0)	-
	비상영 수입	102,696 (32.0)	90,542 (54.0)	-
	계	320,465(100.0)	167,703(100.0)	-

나. 매출형태별 실적

(단위 : 백만원)

구 분		제9기		제8기		제7기	
		매출액	비 율	매출액	비 율	매출액	비 율
내 수	상영 수입	217,769	68.0%	191,180	70.3%	179,094	74.9%
	비상영 수입	102,696	32.0%	80,836	29.7%	59,858	25.1%
합 계		320,465	100.0%	272,016	100%	238,952	100%

다. 판매경로 및 판매방법 등

(1) 판매조직

당사는 영업본부에서 극장운영을 총괄하고 있으며, 당사가 운영중인 각 극장에서 영화티켓 판매, 매점운영 등의 판매활동을 담당하고 있습니다.

(2) 판매경로

가. 입장료 매출 (상영매출)

현장판매, 무인발권, 인터넷 판매 등을 통해 판매하고 있습니다.

나. 매점매출

현장판매를 통해 판매하고 있습니다.

다. 스크린 광고 매출

영화 상영전 스크린 광고를 통해 판매하고 있습니다.

라. 기타매출

기타매출은 위탁운영수수료와 게임센터 등의 운영으로 발생하고 있습니다.

게임센터 등은 현장이용을 통해 매출이 발생하고 있습니다.

(3) 판매방법 및 조건

당사는 일반적인 판매에 있어 현금, 상품권, 신용카드 판매를 실시하고 있습니다.

위탁매출, 할부매출, 시용매출, 예약매출 등 특수한 판매방법은 채택하고 있지 않습니다.

(4) 판매전략

가. 입장료 매출 (상영매출)

회사는 조조, 평일, 휴일 등 시간대별, 요일별 요금차등제를 시행하고 있습니다.

또한, 제휴업체와의 제휴를 통한 할인판매를 시행하고 있으며, 신용카드사와도 제휴하여 티켓 할인 판매를 시행하고 있습니다.

나. 매점 매출

팝콘과 콜라 등을 세트로 판매하는 콤보세트의 다양화로 매점 제품의 매출극대화에 중점을 두고 있습니다.

다. 스크린 광고 매출

전문 광고대행사를 통한 광고수주로 스크린 광고를 하고 있습니다.

라. 기타매출

상권이 발달한 지역의 위탁사이트 확대를 통한 위탁사이트 수수료 증대와 영화관 이용시 관람객의 게임센터 등의 이용횟수 증대로 매출극대화에 중점을 두고 있습니다.

3. 형태별 매출현황

가. 상영매출

(1) 취급품목별 수출(매출)내역

(단위 : 백만원, %)

품 목	구 분	제 9 기		제 8 기		제 7 기	
		금 액	구성비	금 액	구성비	금 액	구성비
상영매출	수 출	-	-	-	-	-	-
	매 출	217,769	100%	191,180	100%	179,094	100%
합 계		217,769	100%	191,180	100%	179,094	100%

(2) 취급품목별 수입(매입)내역

(단위 : 백만원, %)

품 목	구 분	제 9 기		제 8 기		제 7 기	
		금 액	구 성 비	금 액	구 성 비	금 액	구 성 비
상영매출 원가	수 입	-	-	-	-	-	-
	매 입	112,093	100%	99,007	100%	93,929	100%
합 계		112,093	100%	99,007	100%	93,929	100%

주) 원가항목 중 매입관련 항목은 배급사에 지급하는 부금원가 임.

(3) 거래지역별 수출(매출)내역

해당사항이 없습니다.

(4) 거래지역별 수입(매입)내역

해당사항이 없습니다.

나. 비상영 매출

(1) 취급품목별 수출(매출)내역

(단위 : 백만원, %)

품 목	구 분	제 9 기		제 8 기		제 7 기	
		금 액	구 성 비	금 액	구 성 비	금 액	구 성 비
비상영 매출	수 출	-	-	-	-	-	-
	매 출	102,696	100%	80,836	100%	59,857	100%
합 계		102,696	100%	80,836	100%	59,857	100%

(2) 취급품목별 수입(매입)내역

(단위 : 백만원, %)

품 목	구 분	제 9 기		제 8 기		제 7 기	
		금 액	구 성 비	금 액	구 성 비	금 액	구 성 비
비상영 매출원가	수 입	-	-	-	-	-	-
	매 입	12,151	100%	10,525	100%	9,153	100%
합 계		12,151	100%	10,526	100%	9,153	100%

주) 원가항목 중 매입관련 항목은 배급사에 지급하는 부금원가 임

(3) 거래지역별 수출(매출)내역

해당사항이 없습니다.

(4) 거래지역별 수입(매입)내역

해당사항이 없습니다.

다. 대행매출

(1) 취급품목별 수출(매출)내역

해당사항이 없습니다.

(2) 취급품목별 수입(매입)내역

해당사항이 없습니다.

(3) 거래지역별 수출(매출)내역

해당사항이 없습니다.

(4) 거래지역별 수입(매입)내역

해당사항이 없습니다.

라. 기타업무 및 투자자 유의사항

(1) 기타업무

해당사항이 없습니다.

(2) 투자자 유의사항

해당사항이 없습니다.

4. 영업설비 등의 현황

가. 영업용 설비 현황

(1) 국내

사업보고서 제출일 현재 국내에 직영과 위탁을 포함해 56개 영화관을 운영하고 있습니다.

(2) 해외

사업보고서 제출일 현재 중국 상해에 1개의 영화관을 운영 중에 있습니다.

(3) 신규 지점 등의 설치계획

2008년에 3개 사이트의 신규출점을 계획하고 있습니다. 그러나 당사의 사이트 개발 계획은 영화산업시장 및 경쟁사 현황에 따라 변경될 수 있습니다.

나. 기타 영업용 설비

해당사항이 없습니다.

다. 설비의 신설·매입계획 등

(1) 진행중인 투자

(단위 : 백만원)

사업부문	구분	투자기간	투자대상 자산	투자효과	총투자액	기투자액	향후투자액	비고
영화상영	신설	2007 ~2008	상영설비	관객증대	14,581	1,806	12,775	-
합 계					14,581	1,806	12,775	-

(주) 2008년 2월에 CGV춘천이 개관 완료하였으며, 금년 개관 예정된 2개 상영관에 대한 투자금액 임.

(2) 향후 투자계획

(단위 : 백만원)

사업 부문	계획 명칭	예상투자총액		연도별 예상투자액			투자효과	비고
		자산 형태	금액	제10기	제11기	제12기		

영화상영	영화관건 설	상영 설비	70,200	32,000	38,200	-	관람객증가	-
합계			70,200	32,000	38,200	-	-	-

(주1) 투자 개시하지 않았으나 향후 개관을 계획하고 있는 상영관에 대한 예상투자금액이며 영화산업시장 및 경쟁현황에 따라 변경될 수 있음.

(주2) 상기 예상투자액은 신규사이트 시설투자과 기존사이트 재투자 금액을 합산한 것입니다.

5. 파생상품 등에 관한 사항

당사는 한국외환은행으로부터 차입한 변동이자 지급조건 차입금에 대하여 이자율변동위험을 회피하기 위하여 동 은행과 변동(CD+0.42%)이자금액을 수취하고 고정(5.2%)이자금액을 지급하는 이자율스왑 계약을 체결하였으며, 계약체결일에 프리미엄 수수액은 없습니다. 동 이자율스왑 계약은 기업회계기준상 매매목적의 파생상품거래이므로 당기말 현재 미결제된 이자율스왑 계약 관련 평가이익 467,922천원은 당기손익에 반영되었습니다. 당기말 현재 미결제된 이자율스왑 계약의 내역은 다음과 같습니다.

(단위: 원)				
계약처	계약금액	계약내용	개시일	만기일
한국외환은행	20,000,000,000	5.2% 고정금리를 지급하고 CD+0.42% 수취하는 금리 스왑	2006.7.19	2009.7.16
한국외환은행	20,000,000,000	5.76% 고정금리를 지급하고 CD+0.49% 수취하는 금리 스왑	2007.9.27	2010.9.27

6. 경영상의 주요계약 등 해당사항 없음

7. 연구개발활동

가. 연구개발활동의 개요

(1) 연구개발 담당조직

당사는 사업 특성 상 연구개발 조직을 보유하고 있지 않습니다..

(2) 연구개발비용

당사는 사업 특성 상 연구개발활동에 별도로 책정된 연구비용은 없습니다

나. 연구개발실적

당사는 사업 특성 상 연구개발 실적이 없습니다.

8. 기타 투자의사결정에 필요한 사항

가. 외부자금조달 요약표

[국내조달]

(단위 : 백만원)

조달원천	기초잔액	신규조달	상환등감소	기말잔액	비고
은행	60,000	244,400	224,400	80,000	-
보험회사	0	0	0	0	-

종합금융회사	0	627,000	607,000	20,000	-
여신전문금융회사	0	0	0	0	-
상호저축은행	0	0	0	0	-
기타금융기관	0	0	0	0	-
금융기관 합계	60,000	871,400	831,400	10,000	-
회사채 (공모)	40,000	40,000	10,000	70,000	-
회사채 (사모)	30,000	0	30,000	0	-
유 상 증 자 (공모)	0	0	0	0	-
유 상 증 자 (사모)	0	0	0	0	-
자산유동화 (공모)	0	0	0	0	-
자산유동화 (사모)	0	0	0	0	-
기 타	0	0	0	0	-
자본시장 합계	70,000	40,000	40,000	70,000	-
주주·임원·계열회사차입 금	0	0	0	0	-
기 타	0	0	0	0	-
총 계	130,000	911,400	871,400	170,000	-

(참 고) 당기 중 회사채 총발행액

공모 : 40,000 백만원

사모 : 0 백만원

[해외조달]

(단위 : 백만원)

조달원천	기초잔액	신규조달	상환등감소	기말잔액	비고
금 융 기 관	0	0	0	0	-
해외증권(회사채)	0	0	0	0	-
해외증권(주식등)	0	0	0	0	-
자 산 유 동 화	0	0	0	0	-
기 타	0	0	0	0	-
총 계	0	0	0	0	-

나. 최근 3년간 신용등급

평가일	평가대상 유가증권 등	평가대상 유가증권의 신용등급	평가회사 (신용평가등급범위)	평가구분
2004.05	회사채	A0 A0	한국신용평가 한국산용정보	-
2005.09	회사채	A0 A0	한국신용평가 한국신용정보	-

2006.07	회사채	A0 A0	한국신용평가 한국산용정보	-
	기업어음	A2+ A2+	한국신용평가 한국산용정보	
2007.04	회사채	A0 A0	한국신용평가 한국산용정보	
	기업어음	A2+ A2+	한국신용평가 한국산용정보	

다. 기타 중요한 사항

기타 중요한 사항으로 기재되지 아니한 사항은 없습니다.

III. 재무에 관한 사항

1. 요약재무정보

(단위 :백만원)

구분	제 9 기	제 8 기	제7 기	제 6 기	제 5 기
[유동자산]	35,515	38,836	27,653	79,527	23,027
· 당좌자산	34,580	38,135	26,960	79,092	22,698
· 재고자산	935	701	693	435	329
[비유동자산]	403,195	339,471	241,685	151,292	115,913
· 투자자산	57,817	60,800	56,317	20,447	6,764
· 유형자산	211,017	175,212	115,313	78,720	59,260
· 무형자산	8,773	6,355	6,882	7,358	7,565
· 기타비유동자산	125,587	97,104	63,173	44,767	42,324
자산총계	438,710	378,307	269,338	230,819	138,940
[유동부채]	145,934	148,323	65,089	57,191	69,668
[비유동부채]	113,259	53,739	42,794	12,196	2,020
부채총계	259,193	202,062	107,883	69,387	71,688
[자본금]	28,608	28,608	28,608	28,608	27,000
[자본잉여금]	63,581	63,581	63,581	77,506	2,714
[자본조정]	235	130	-	-	-
[기타포괄손익누계액]	△ 2,243	△ 1,508	△ 1,549	-	-
[이익잉여금]	89,336	85,434	70,815	55,318	37,538
자본총계	179,517	176,245	161,455	161,432	67,252
매출액	320,466	272,016	238,952	216,868	182,275
영업이익	40,918	36,860	35,836	48,394	46,369
계속사업순이익	12,148	22,865	23,744	34,362	32,941
당기순이익	12,148	22,865	23,744	34,362	32,941

[△는 부(-)의 수치임]

2. 재무제표 이용상의 유의점

가. 재무제표 작성기준

당사는 한국의 일반적으로 인정된 회계처리기준에 따라 재무제표를 작성하고 있습니다. 2007 회계연도부터 적용되는 기업회계기준서 제21호(재무제표의작성과 표시I), 제22호(주식기준보상) 및 제23호(주당이익)와 재무제표에 대한 주식 21에서 설명하고 있는 기준서 제16호(법인세회계)의 개정사항의 적용을 제외하고는 전기 재무제표 작성시 채택한 회계정책과 동일합니다.

비교표시된 전기채무제표는 당기와 비교하기 위하여 동 주석(1)과 주석 21과 22에서 설명되고 있는 바와 같이 전기의 항목을 재분류하였습니다.

당사가 채택하고 있는 중요한 회계정책은 다음과 같습니다.

(1) 재무제표 표시의 변경

당사는 기업회계기준서 제21호 '재무제표의 작성과 표시'에 따라 자본변동표를 재무제표에 포함하였으며, 기존 자본조정항목을 자본조정과 기타포괄손익누계액으로 분류하고 기타비유동자산등으로 일부 계정과목에 대한 분류를 변경하였습니다. 또한, 당기순이익에 주기로 기재되던 주당순이익을 손익계산서 본문에 표시하는 방식으로 변경하고, 포괄손익계산서를 손익계산서의 주석으로 작성하였습니다. 한편, 자본변동표는 비교식으로 작성되지 아니하였습니다.

(2) 수익인식

당사는 영화매출을 영화의 상영시점에, 상품매출을 상품의 인도시점에 그리고 광고매출을 용역의 제공완료시점에 수익으로 인식하고 있습니다.

(3) 대손충당금

당사는 매출채권등에 대하여 개별분석과 과거의 대손경험률에 의한 대손추산액을 대손충당금으로 설정하고 관련 자산에서 차감하는 형식으로 표시하고 있습니다.

(4) 재고자산

재고자산은 선입선출법에 의한 취득원가로 평가하고, 재고자산의 시가가 장부가액보다 하락하여 발생한 평가손실 및 정상적으로 발생한 감모손실은 매출원가에 가산하는 방식으로 표시하고 있습니다.

(5) 유가증권

종속회사, 지분법피투자회사, 조인트벤처에 대한 투자를 제외한 채무증권과 지분증권에 대해서는 취득하는 시점에 만기보유증권, 매도가능증권, 단기매매증권으로 분류하고 대차대조표 일마다 분류의 적정성을 재검토하고 있습니다.

만기가 확정된 채무증권으로서 상환금액이 확정되었거나 확정이 가능한 채무증권을 만기까지 보유할 적극적인 의도와 능력이 있는 경우에는 만기보유증권으로 분류하고 있습니다. 한편, 주로 단기간 내의 매매차익을 목적으로 취득한 유가증권은 단기매매증권으로, 단기매매증권이나 만기보유증권으로 분류되지 아니하는 유가증권은 매도가능증권으로 분류하고 있습니다.

유가증권의 취득원가는 유가증권 취득을 위하여 제공한 대가의 시장가격에 취득부대비용을 가산하고 이에 이동평균법을 적용하여 산정한 가액으로 하고 있습니다.

단기매매증권은 공정가액으로 평가하고, 미실현보유손익은 당기손익항목으로 처리하고 있으며, 매도가능증권의 경우 공정가액으로 평가하고 미실현보유손익은 기타포괄손익누계액으로 자본에 직접 가감하고, 당해 유가증권을 처분하거나 손상차손을 인식하는 시점에 일괄하여 당기손익에 반영하고 있습니다. 다만, 매도가능증권 중 시장성이 없는 지분증권의 공정가액을 신뢰성있게 측정할 수 없는 경우에는 취득원가로 평가하고 있습니다. 만기보유증권은 취득원가와 만기액면가액의 차이를 유효이자율법을 이용하여 취득원가와 이자수익에 가감하고 있습니다.

시장성있는 유가증권의 평가는 시장가격을 공정가액으로 보며 시장가격은 대차대조표일 현재의 증가로 하고 있습니다. 시장가격이 없는 채무증권의 경우에는 미래현금흐름을 합리적

으로 추정하고, 공신력 있는 독립된 신용평가기관이 평가한 신용등급이 있는 경우에는 신용평가등급을 적절히 감안한 할인율을 사용하여 평가한 금액을 공정가액으로 하고 있습니다. 한편, 시장성이 없는 수익증권의 경우에는 펀드운용회사가 제시하는 수익증권의 매매기준가격을 공정가액으로 하고 있습니다.

단기매매증권과 대차대조표일로부터 1년 내에 만기가 도래하거나 매도 등에 의하여 처분할 것이 거의 확실한 매도가능증권과 대차대조표일로부터 1년 내에 만기가 도래하는 만기보유증권은 유동자산으로 분류하고 있습니다.

감액손실의 발생에 대한 객관적인 증거가 있는지 대차대조표일마다 평가하여 유가증권의 회수가능가액이 채무증권의 상각후취득원가 또는 지분증권의 취득원가보다 작은 경우에는 감액손실을 인식하여 당기손익에 반영하고 있습니다.

(6) 지분법적용 투자주식

투자주식 중 중대한 영향력을 행사할 수 있는 주식은 지분법을 적용하여 평가한 가액으로 평가하고 있습니다. 즉, 지분법적용회사의 순자산변동에 따른 지분의 변동액은 투자주식계정에 가감처리하며 그 변동의 원천에 따라 지분법손익(당기손익), 이익잉여금변동 또는 지분법자본변동(기타포괄손익누계액 항목)으로 처리하고 있습니다. 피투자회사의 결손누적으로 인하여 투자주식의 금액이 영인 상태가 되는 경우에는 지분법 적용을 중지하고 지분법적용투자주식을 "0"으로 처리하고 있습니다. 단, 당사가 지분법피투자회사에 대하여 우선주, 장기성채권등과 같은 투자성격의 자산을 보유하고 있는 경우 그러한 자산의 장부가액이 "0"이 될 때까지 지분법피투자회사의 손실등을 계속하여 반영하고 있습니다.

중대한 영향력을 행사할 수 있게 된 날 현재 당사의 투자계정 금액이 피투자회사의 순자산가액 중 투자회사의 지분에 해당하는 금액을 초과하는 경우, 초과하는 금액은 발생연도부터 5~20년 동안 정액법으로 상각하고 있습니다.

해외에 소재하는 지분법적용회사의 외화표시 재무제표를 환산하는 경우에는 자산 및부채는 대차대조표일의 환율로 환산하며, 자본은 취득당시 환율로 환산하고 있습니다. 취득당시 환율로 환산된 자본금액과 대차대조표일의 환율로 환산된 자산금액에서 대차대조표일의 환율로 환산된 부채금액을 차감한 잔액과의 차이 중 당사 지분에 상당하는 금액을 지분법자본변동(기타포괄손익누계액 항목)으로 처리하고 있습니다.

당사 및 지분법피투자회사간의 거래에서 발생한 손익에 당사의 지분율을 곱한 금액중 대차대조표일 현재 보유자산의 장부가액에 반영되어있는 부분은 당사의 미실현손익으로 보아 미실현이익은 지분법적용투자주식에서 차감하고 미실현손실은 지분법적용투자주식에 가산하였습니다.

(7) 유형자산

유형자산의 취득원가는 당해 자산의 제작원가 또는 매입원가에 취득부대비용을 가산한 가액으로 계상하고 있습니다. 한편 교환, 현물출자, 증여 기타 무상으로 취득한 자산의 가액은 공정가액을 취득원가로 하고 있습니다.

유형자산의 감가상각은 아래의 내용연수에 따라 정액법을 적용하고 있습니다.

과 목	추정내용연수
건 물	40년
시 설 설 비	10년 ~ 20년

공 기 구 비 품	4년
차 량 운 반 구	4년
리 스 자 산	10년

유형자산의 제조, 매입, 건설, 개발에 사용된 차입금에 대한 이자비용 또는 기타 이와유사한 금융비용은 발생시 비용처리하고 있습니다.

수선비중 유형자산의 내용연수를 연장시키거나 가치를 실질적으로 증가시키는 지출은 당해 자산의 원가에 가산하고, 원상을 회복시키거나 능률유지를 위한 지출은 당기비용으로 처리하고 있습니다.

유형자산의 진부화 또는 시장가치의 급격한 하락 등으로 인하여 유형자산의 미래 경제적 효익이 장부가액에 현저하게 미달할 가능성이 있고, 당해 유형자산의 사용 및 처분으로부터 기대되는 미래의 현금흐름총액의 추정액이 장부가액에 미달하는 경우에는 장부가액을 회수가능액으로 조정하고 그 차액을 손상차손으로 처리하고 있습니다.

(8) 리스

리스는 리스자산의 소유에 따른 위험과 효익이 실질적으로 당사에 이전되는 경우에는 금융리스로 분류하고 그 외의 경우에는 운용리스로 분류합니다.

금융리스의 경우 당사는 리스자산의 공정가치와 최소리스료를 리스제공자의 내재이자율로 할인하여 계산된 금액중 작은 금액을 리스자산과 부채로 각각 계상하고 있습니다. 또한 최소리스료의 지급은 리스부채의 원금상환액과 리스이자비용으로 구분하고, 리스이자비용은 매 기간 리스부채잔액에 대한 비율이 동일하도록 유효이자율법에의하여 배분하고 있습니다.

(9) 영업권 및 부의 영업권

영업권은 피매수회사로부터 취득한 식별가능한 순자산의 공정가액에 대한 당사의 지분을 초과하는 금액으로서 당사는 이를 15년동안 정액법으로 상각하고 있습니다. 그러나 영업권의 회수가능가액이 장부가액에 미달하고 그 미달액이 중요한 경우에는 이를 손상차손으로 하여 당기비용으로 처리하고 있습니다.

부의 영업권은 피매수회사로부터 취득한 식별가능한 순자산의 공정가액 중 당사의 지분이 매수원가를 초과하는 금액으로서 무형자산의 차감항목으로 표시하고 있습니다. 당사는 이를 피매회수회사의 식별가능한 비화폐성자산의 공정가액 합계액에 해당하는 금액까지는 비화폐성자산 중 비상각자산관련 부의영업권은 비상각자산이 비용화되는 시점에 환입하고, 상각가능자산관련 금액은 상각가능자산의 가중평균내용연수인 16년동안 정액법으로 환입하고 있습니다. 식별가능한 비화폐성자산의 공정가액 합계액을 초과하는 금액은 매수일에 이익으로 인식하고 있습니다.

그러나, 매수계약서상 명시된 미래의 손실이나 비용과 관련된 부의 영업권은 그 손실이나 비용이 실제로 발생하는 시점에서 일시에 이익으로 환입하고 있습니다.

(10) 사용수익기부자산

당사는 상암월드컵경기장 영화관에 대한 극장설비등을 서울특별시 시설관리공단에 기부하고 15년간 사용하기로 약정하였습니다. 당사는 극장설비등의 취득가액을 사용수익기부자산으로 표시하고 사용수익기간인 15년에 걸쳐 정액법으로 상각하고 있습니다

(11) 기타의 무형자산

기타의 무형자산은 당해 자산의 제작원가 또는 매입가액에 취득부대비용을 가산한 가액을 취득원가로 계상하며, 당해 자산의 사용가능한 시점부터 잔존가액을 영(0)으로 하여 4년의 내용연수동안 정액법으로 상각하며 이에 의해 계상된 상각액을 직접 차감한 잔액으로 평가하고 있습니다.

자산의 진부화 및 시장가치의 급격한 하락 등으로 인하여 무형자산의 회수가능가액이 장부가액에 중요하게 미달하게 되는 경우에는 장부가액을 회수가능가액으로 조정하고, 그 차액을 감액손실로 처리하고 있습니다.

(12) 사채할인발행차금

당사는 사채할인발행차금을 사채발행시부터 최종상환시까지의 기간에 걸쳐 유효이자율법을 적용하여 상각하고, 동 상각액을 이자비용에 가산하여 처리하고 있습니다.

(13) 퇴직급여충당부채

당사는 대차대조표일 현재 1년 이상 근속한 전임직원이 퇴직할 경우에 지급하여야 할 퇴직금추계액(근로기준법과 당사의 퇴직금지급 규정 중 큰 금액)전액을 퇴직급여충당부채로 계상하고 있습니다. 종업원의 수급권을 보장하는 종업원 퇴직보험에 가입한 예치금은 퇴직급여충당부채에서 차감하는 형식으로 표시하고 있습니다. 당사는종전 국민연금법의 규정에 의하여 종업원이 퇴직할 경우 지급할 퇴직금의 일부를 국민연금관리공단에 납부한 바 있으며 동 금액은 국민연금전환금의 과목으로 퇴직급여충당부채에서 차감하여 표시하였습니다.

(14) 외화자산 및 부채의 환산

당사는 비화폐성 외화자산 및 부채는 당해 자산을 취득하거나 당해 부채를 부담한 당시의 환율을 적용하여 환산하고, 화폐성 외화자산 및 부채는 대차대조표일 현재 서울외국환중개주식회사가 고시하는 매매기준율로 환산하고 있으며 환산손익은 당기손익으로 계상하고 있습니다.

(15) 파생상품의 처리

모든 파생상품은 최초 계약시와 매 대차대조표일에 공정가액으로 평가하고 있으며, 거래비용은 발생시에 당기손익으로 인식하고 있습니다. 내재파생상품의 경제적 특성 및 위험도와 주계약의 경제적 특성 및 위험도 사이에 명확하고 밀접한 관련성이 없고, 내재파생상품과 동일한 조건의 독립된 파생상품이 파생상품의 요건을 충족시키는 경우에는 내재파생상품을 주계약과 분리하여 회계처리하고 있습니다.

특정위험으로 인한 기존 자산, 부채, 또는 확정계약의 공정가액변동위험을 회피하기 위해서는 공정가액위험회피로 지정하고 있으며, 특정위험으로 인한 예상거래의 미래현금흐름변동위험을 감소시키기 위해서는 현금흐름위험회피로 지정하고 있습니다.

파생상품을 위험회피수단으로 최초 지정하는 시점에 위험회피 종류, 위험회피목적, 위험회피 전략을 공식적으로 문서화하고 있으며, 최초 지정 시점 및 매 대차대조표일에 높은 위험회피 효과가 있는지 여부에 대해서 평가하고 있습니다.

공정가액위험회피회계를 적용하는 경우에 파생상품의 평가손익은 당기손익으로 처리하고 특정위험으로 인한 위험회피대상항목의 평가손익은 당기손익으로 처리하고 있습니다.

현금흐름위험회피회계를 적용하는 경우 예상거래의 미래현금흐름변동위험을 감소시키기 위하여 지정된 파생상품의 평가손익 중 위험회피에 효과적인 부분은 자본조정으로 계상한 후 예상거래의 종류에 따라 향후 예상거래가 당기손익에 영향을 미치는 회계연도에 당기손익으로 인식하거나, 예상거래가 발생시 관련 자산부채의 장부가액에서 가감하여 처리하고 있습니다. 위험회피수단이 청산, 소멸, 행사되어 위험회피회계가 중단되는 경우에도 자본조정의

향후 회계처리는 동일하며, 다만 위험회피대상 예상거래의 발생가능성이 불확실하여 현금흐름위험회피회계가 중단된 경우에는 이미 자본조정으로 계상된 파생상품평가손익을 즉시 당기손익으로 인식하고 있습니다.

(16) 주식기준보상

당사는 임직원 및 기타거래상대방에게 주식이나 주식선택권을 부여하고 있으며, 주식결제형 주식기준보상거래의 경우에는 제공받는 재화나 용역의 공정가치를 측정하고 그 금액을 보상원가와 자본(자본조정)으로 회계처리하고 있습니다. 그러나 제공받는 재화나 용역의 공정가치를 신뢰성 있게 측정할 수 없다면 부여한 지분상품의 공정가치에 기초하여 재화나 용역의 공정가치를 간접 측정하고 그 금액을 보상원가와 자본(자본조정)으로 회계처리하고 있습니다. 현금결제형 주식기준보상거래의 경우에는 제공받는 재화나 용역과 그 대가로 부담하는 부채를 공정가치로 측정하고 있습니다. 또한 부채가 결제될 때까지 매 대차대조표일과 최종결제일에 부채의 공정가치를 재측정하고, 공정가치의 변동액은 보상원가로 회계처리하고 있습니다. 그리고 당사나 거래상대방이 현금결제방식이나 주식결제방식을 선택할 수 있는 선택형 주식기준보상거래에 대하여는 거래의 실질에 따라 회계처리하고 있습니다.

(17) 충당부채

당사는 지출의 시기 또는 금액이 불확실한 부채중 과거사건이나 거래의 결과로 현재의무가 존재하고 당해 의무를 이행하기 위하여 자원이 유출될 가능성이 매우 높으며 그 의무의 이행에 소요되는 금액을 신뢰성 있게 추정할 수 있는 경우에는 부채로 계상하고 있습니다. 또한 충당부채의 명목가액과 현재가치의 차이가 중요한 경우에는 의무를 이행하기 위하여 예상되는 지출액의 현재가치로 평가하고 있습니다.

제3자가 변제하여 줄 것이 확실한 경우에 한하여 변제할 금액을 별도의 자산으로 처리하며 이 경우 변제에 따른 수익에 해당하는 금액은 충당부채의 인식에 따라 손익계산서에 계상될 관련 비용과 상계하고 있습니다.

(18) 법인세비용

법인세비용은 대차대조표일 현재 예상되는 연간법인세율을 적용하여 산정된 부담할 법인세 및 법인세에 부가되는 세액의 합계에 당해 이연법인세 변동액을 가감하여 산출하고 있습니다. 법인세비용과 법인세법등의 법령에 의하여 당기말 현재를 기준으로 하여 계산된 금액과의 차이는 이연법인세자산(부채)의 과목으로 하고 직전 회계연도말에 계상된 이연법인세자산(부채)와 상계하고 있습니다. 이연법인세자산(부채)는 일시적차이의 실현이 예상되는 회계연도에 적용되는 법인세율을 사용하여 측정하고 있으며, 법인세율의 변동에 의한 이연법인세자산(부채)의 변동금액은 법률이 개정된 회계연도의 법인세비용에서 가감하고 있습니다.

(19) 추정의 사용

한국의 일반적으로 인정된 회계처리기준에 따라 재무제표를 작성하기 위해서 당사는 자산 및 부채의 금액, 충당부채 등에 대한 공시, 수익 및 비용의 측정과 관련하여 많은 합리적인 추정과 가정을 사용합니다. 여기에는 유형자산의 장부가액, 매출채권, 재고자산, 이연법인세자산에 대한 평가, 파생금융상품에 대한 평가 등이 포함됩니다. 이러한 평가금액은 실제와 다를 수 있습니다.

나. 기업회계기준 등의 위반사항

(1) 재무제표를 수정하여야 하는 위반사항

해당사항 없음

(2) 재무제표 수정과 관련없는 위반사항

해당사항 없음

다. 기타 유의하여야 할 사항

감사의견에 영향을 미치지 않는 사항으로 대차대조표일 이후 종속회사인 씨지브이시네마(주)를 합병비율 1:0으로 2008년 1월 11일을 기준으로 흡수합병 하였습니다.

3. 회계정보에 관한 사항

가. 대손충당금 설정현황

(1) 최근 3사업연도의 계정과목별 대손충당금 설정내역

(단위 : 천원)

구 분	계정과목	채권 총액	대손충당금	대손충당금 설정률
제9기	매출채권	15,226,969	551,825	3.6%
	미수금	10,069,492	1,880,589	18.7%
	미수수익	17,534	17,534	100.0%
	장기대여금	1,134,171	200,000	17.6%
	합 계	26,448,166	2,649,948	10.0%
제8기	매출채권	14,736,771	299,111	2.1%
	미수금	11,888,548	1,152,388	9.7%
	미수수익	17,534	17,534	100%
	장기대여금	2,786,647	200,000	7.2%
	합 계	29,429,500	1,669,033	5.7%
제7기	매출채권	10,402,206	257,666	2.5%
	미수금	185,526	2,055	1.1%
	보증금	67,336,435	4,163,378	6.2%
	미수수익	17,534	17,534	100%
	장기대여금	4,347,930	200,000	4.6%
	합 계	82,289,631	4,640,633	5.6%

(2) 최근 3사업연도의 대손충당금 변동현황

(단위 :천원)

구 분	제9기	제8기	제7기
1. 기초 대손충당금 잔액합계	1,669,033	4,640,633	4,525,705
2. 순대손처리액(① - ②±③)	-	-	-
① 대손처리액(상각채권액)	-	-	-
② 상각채권회수액	-	-	-
③ 기타증감액	-	-	-
3. 대손상각비 계상(환입)액	980,915	(-)2,971,600	114,928
4. 기말 대손충당금 잔액합계	2,649,948	1,669,033	4,640,633

(3) 매출채권관련 대손충당금 설정방침

회사는 매출채권등에 대하여 개별분석과 과거의 대손 경험률에 의한 대손추산액을 대손충당금으로 설정하고 있습니다.

대손경험률을 산정함에 있어서 대손금의 해당여부를 판단하는 대손처리기준은 법인세 시행령 제62조 제1항 각호와 같습니다. 그리고 회사는 대손경험률 1% 미만일 경우 매출채권에 대한 대손충당금 설정률을 1% 적용하고 있습니다.

또한 거래처의 부도등으로 매출채권의 회수가 불가능한 것으로 보일 경우 100%를 설정하고 있습니다.

(4) 당해 사업연도말 현재 경과기간별 매출채권잔액 현황

(단위 :천원)

구 분		6월 이하	6월 초과 1년 이하	1년 초과 3년 이하	3년 초과	계
10월	일반	8,232,893	278,982	158,410	0	8,670,285
	특수관계자	6,556,684	0	0	0	6,556,684
	계	14,789,577	278,982	158,410	0	15,226,969
구성비율		97.1%	1.8%	1.1%	0%	100 %

나. 재고자산의 보유 및 실사내역 등

(1) 최근 3사업연도의 재고자산의 사업부문별 보유현황

(단위 : 천원)

사업부문	계정과목	제9기	제 8 기	제 7 기	비고
컨세션(매점)	원재료	390,479	303,014	267,401	
	상 품	367,091	290,357	352,770	
	저장품	177,645	108,000	72,863	
	합 계	935,214	701,371	693,034	
총자산대비 재고자산 구성비율(%) [재고자산÷기말자산총계×100]		0.2%	0.2%	0.3%	
재고자산회전율(회수) [연환산 매출원가÷{(기초재고 + 기말재고)÷2}]		13.6회	14.0회	15.5회	

(주) 당사 주력사업은 영화상영업으로서 매출액과 재고자산과의 관련이 없습니다. 이에 재고자산회전율의 기준을 총매출원가가 아닌 실제 재고가 발생하는 매점매출 원가를 기준으로 하십시오.

(2) 재고자산의 실사내역 등

재고자산은 선입선출법에 의한 취득원가로 평가하고 있으며, 수량은 계속기록법에 의한 장부수량을 기준으로 하되 실지 재고조사에 의한 실사수량과의 차이를 조정하고 있습니다. 재고자산의 순실현가능가액이 취득원가보다 하락한 경우에는 순실현가능가액을 대차대조표가액으로 하고 있으며, 재고자산을 저가기준으로 평가하는 경우발생하는 평가손실은 장부에서 직접 차감하고 있습니다.

1. 실사일자

당사는 내부적으로는 각 사업장별로 주 1회 재고자산 실사를 실행하고 있으며, 2007사업연도의 재무제표를 작성을 위하여 2008년 1월 3일에 압구정, 강남, 구로, 공항, 일산, 대전 CGV 6개 상영관에 대하여 외부감사인 입회하의 재고실사를 실시하였습니다.

2. 재고실사시 전문가의 참여 또는 감사인의 입회여부 등

당사의 동 일자 재고실사시에 외부감사인인 삼정회계법인 소속 공인회계사가 입회하였습니다.

3. 장기체화재고 등의 현황

당사 재고자산 대부분이 매점 판매용 식음료 이므로 유통기한 내 판매되지 못한 재고는 전량 폐기처분하고 있습니다. 그러므로 장기체화재고가 존재하지 않습니다.

다. 최근 5사업연도의 회계기준 변경내용 및 그 사유

해당사항 없음

라. 최근 5사업연도 중 당기순손실이 발생한 사업연도와 그 주요원인

해당사항 없음

마. 최근 5사업연도 중 직전사업연도대비 당기순이익 증감율이 30% 이상이거나 흑자전환인 사업연도와 그 주요원인

[단위:천원]

연 도	2003년	2004년	2005년	2006년	2007년
당기순이익	32,941,251	34,362,365	23,743,705	22,864,650	12,148,447
증 감 율	43%	4.30%	(-)30.9%	(-)3.70%	(-)46.8%

당사의 손익에 영향을 미치는 주요 원인들은 전체 영화시장의 성장성, 상영관 증가에 따른 고정비 증가, 한국영화의 흥행실적, 부대산업의 매출기여도 등이 복합적으로 작용하고 있습니다. 상기 5사업연도의 손익 증감도 이러한 요인들에 의해서 변화되었습니다.

특히, 2007년에는 전체 영화시장의 침체와 더불어 자회사 실적부진에 따른 지분법손실 104.4억원이 당사 영업외비용에 반영되어 당기순이익이 전기대비 큰 폭으로 감소하였습니다.

바. 결산실적의 확정절차 및 공시내용

(1) 결산실적 확정 · 공시 절차

결산실적 확정 · 공시 절차	일 자	비 고
결산실적 공시 사전 예고일	2008.01.23	-
결산실적에 대한 이사회 승인일	2008.01.28	-
결산실적 공시일	2008.01.28	-
외부감사인의 감사보고서 제출일	2008.03.06	-
외부감사 결과가 반영된 재무제표에 대한 이사회 재승인일	2008.03.06	-
결산실적 정정공시일	2008.03.06	-
주주총회일	2008.03.14	-

사업보고서 제출일	2008.03.25	-
-----------	------------	---

(2) 결산실적 공시내용 및 정정사유

(단위 : 천원)

계정과목	최초공시(A)	정정공시(B)	정정비율 ((B-A)/A)	정정사유
	2008.01.28	2008.03.06		
매출액	320,465,664	320,465,664	0	-
영업이익	40,918,270	40,918,270	0	-
법인세비용차감전 계속사업이익	22,793,168	22,589,160	-0.0089	(주)
당기순이익	12,148,447	12,148,447	0	-

(주)법인세회계 개정기준에 따라 영업외수익에 계상되었던 법인세 환급액 204,008천원을 영업외수익에서 차감하고, 동시에 법인세비용에서도 같은 금액을 차감조정하여 당기순이익은 변동이 없음.

사. 당해 사업연도의 시장성없는 지분성증권 평가 현황

(1) 공정가액으로 평가한 시장성없는 지분성증권 내역

(단위 : 천원)

종류	발행회사	수량	취득원가	장부가액	공정가액	평가손익	
						당기손익	자본조정
주식	씨제이조이큐브(주)	1,807,380	16,904,263	1,560,997	1,464,512	-9,432,409	-746,760
	씨지브이시네마(주)	100,000	10,588,492	10,683,034	4,079,111	60,625	-
	(주)프리머스시네마	863,701	47,464,015	34,269,947	28,469,567	-269,756	-
	Shanghi Shangying CGV Cinema Co., Ltd	-	1,191,990	1,128,529	1,128,529	-8,606	6,937
	CJ CGV America Holdings, INC.	20	925,820	934,524	934,534	-3,627	12,340
	CJ창업투자9호	20	2,000,000	1,793,498	1,793,498	-206,502	-
	CJ 엔씨티	400,000	2,000,000	1,456,558	1,456,558	-514,642	-28,800
	마스터이미지	111,111	500,000	500,000	500,000	-	-
	합계			81,574,580	52,327,087	39,826,309	-10,375,542

(2) 시장성없는 지분성증권의 평가방법 등

유가증권의 취득원가는 유가증권 취득을 위하여 제공한 대가의 시장가격에 취득부대비용을 가산하고 이에 이동평균법을 적용하여 산정한 가액으로 하고 있습니다.

단기매매증권은 공정가액으로 평가하고, 미실현보유손익은 당기손익항목으로 처리하고 있으며, 매도가능증권의 경우 공정가액으로 평가하고 미실현보유손익은 기타포괄손익누계액으로 자본에 직접 가감하고, 당해 유가증권을 처분하거나 손상차손을 인식하는 시점에 일괄하여 당기손익에 반영하고 있습니다. 다만, 매도가능증권 중 시장성이 없는 지분증권의 공정

가액을 신뢰성있게 측정할 수 없는 경우에는 취득원가로 평가하고있습니다. 만기보유증권은 취득원가와 만기액면가액의 차이를 유효이자율을 이용하여 취득원가와 이자수익에 가감하고 있습니다.

시장가격이 없는 채무증권의 경우에는 미래현금흐름을 합리적으로 추정하고, 공신력 있는 독립된 신용평가기관이 평가한 신용등급이 있는 경우에는 신용평가등급을 적절히 감안한 할인율을 사용하여 평가한 금액을 공정가액으로 하고 있습니다. 한편, 시장성이 없는 수익증권의 경우에는 펀드운용회사가 제시하는 수익증권의 매매기준가격을 공정가액으로 하고 있습니다.

단기매매증권과 대차대조표일로부터 1년 내에 만기가 도래하거나 매도 등에 의하여 처분할 것이 거의 확실한 매도가능증권과 대차대조표일로부터 1년 내에 만기가 도래하는 만기보유증권은 유동자산으로 분류하고 있습니다.

감액손실의 발생에 대한 객관적인 증거가 있는지 대차대조표일마다 평가하여 유가증권의 회수가능가액이 채무증권의 상각후취득원가 또는 지분증권의 취득원가보다 작은 경우에는 감액손실을 인식하여 당기손익에 반영하고 있습니다.

투자주식 중 중대한 영향력을 행사할 수 있는 주식은 지분법을 적용하여 평가한 가액으로 평가하고 있습니다. 즉, 지분법적용회사의 순자산변동에 따른 지분의 변동액은 투자주식계정에 가감처리하며 그 변동의 원천에 따라 지분법손익(당기손익), 이익잉여금변동 또는 지분법자본변동(기타포괄손익누계액 항목)으로 처리하고 있습니다. 피투자회사의 결손누적으로 인하여 투자주식의 금액이 영인 상태가 되는 경우에는 지분법 적용을 중지하고 지분법적용투자주식을 "0"으로 처리하고 있습니다. 단, 당사가 지분법피투자회사에 대하여 우선주, 장기성채권등과 같은 투자성격의 자산을 보유하고 있는 경우 그러한 자산의 장부가액이 "0"이 될 때까지 지분법피투자회사의 손실등을 계속하여 반영하고 있습니다.

중대한 영향력을 행사할 수 있게 된 날 현재 당사의 투자계정 금액이 피투자회사의 순자산가액 중 투자회사의 지분에 해당하는 금액을 초과하는 경우, 초과하는 금액은 발생연도부터 5~20년 동안 정액법으로 상각하고 있습니다.

해외에 소재하는 지분법적용회사의 외화표시 재무제표를 환산하는 경우에는 자산 및부채는 대차대조표일의 환율로 환산하며, 자본은 취득당시 환율로 환산하고 있습니다. 취득당시 환율로 환산된 자본금액과 대차대조표일의 환율로 환산된 자산금액에서 대차대조표일의 환율로 환산된 부채금액을 차감한 잔액과의 차이 중 당사 지분에 상당하는 금액을 지분법자본변동(기타포괄손익누계액 항목)으로 처리하고 있습니다.

당사 및 지분법피투자회사간의 거래에서 발생한 손익에 당사의 지분율을 곱한 금액중 대차대조표일 현재 보유자산의 장부가액에 반영되어있는 부분은 당사의 미실현손익으로 보아 미실현이익은 지분법적용투자주식에서 차감하고 미실현손실은 지분법적용투자주식에 가산하였습니다.

4. 재무제표

가. 대차대조표

	대차대조표
제9기	2007년 12월 31일 현재
제8기	2006년 12월 31일 현재

제7기 2005년 12월 31일 현재

(단위 : 원)

과 목	제9기	제8기	제7기
자산			
유동자산	35,515,028,079	38,836,019,357	27,653,526,194
당좌자산	34,579,813,618	38,134,648,605	26,960,492,103
현금및현금성자산	7,570,401,765	10,779,002,583	13,957,690,147
단기투자자산	1,574,324,433	249,688,505	950,000
매도가능증권	950,000	950,000	950,000
단기대여금	1,573,374,433	248,738,505	0
매출채권	15,226,968,645	14,736,771,073	10,402,206,783
대손충당금	(551,825,473)	(299,110,991)	(257,666,869)
미수금	10,069,492,319	11,888,547,657	185,526,801
대손충당금	(1,880,588,899)	(1,152,387,533)	(2,055,017)
미수수익	17,534,247	17,534,247	17,534,247
대손충당금	(17,534,247)	(17,534,247)	(17,534,247)
선급금	294,615,877	993,353,828	953,245,304
선급비용	739,514,731	719,170,312	649,227,339
이연법인세자산	1,051,425,952	202,050,757	1,071,367,615
파생상품자산	485,484,268	17,562,414	0
이자율관련	485,484,268	17,562,414	0
재고자산	935,214,461	701,370,752	693,034,091
원재료	390,479,041	303,014,154	267,400,905
상품	367,090,667	290,357,206	352,770,196
저장품	177,644,753	107,999,392	72,862,990
비유동자산	403,194,737,817	339,470,593,478	241,684,911,134
투자자산	57,817,481,284	60,800,044,049	56,316,411,450
장기금융상품	8,000,000	8,000,000	8,000,000
장기대여금	1,134,171,481	2,786,647,181	4,347,930,000
대손충당금	(200,000,000)	(200,000,000)	(200,000,000)
장기투자증권	3,547,272,189	5,003,900,000	4,000,000,000
매도가능증권	3,547,272,189	5,003,900,000	4,000,000,000
지분법적용투자주식	51,827,096,346	52,074,417,162	47,423,851,744
기타투자자산	1,500,941,268	1,127,079,706	736,629,706
유형자산	211,017,112,007	175,212,086,319	115,313,228,723
토지	29,061,600,814	25,893,414,091	11,405,067,087
건물	52,641,356,837	45,248,921,150	21,769,989,580
감가상각누계액	(4,000,648,052)	(2,730,816,945)	(1,913,455,444)

설비자산	100,042,720,104	63,533,074,430	47,546,654,196
감가상각누계액	(14,786,244,474)	(9,645,041,789)	(6,094,223,292)
공구기구	100,902,220,729	81,091,254,386	61,202,690,273
감가상각누계액	(62,580,903,093)	(46,117,229,904)	(33,810,078,290)
감액손실누계액	(1,693,674,538)	0	0
차량운반구	82,496,385	37,083,828	37,083,828
감가상각누계액	(26,709,739)	(10,816,114)	(1,545,158)
금융리스자산	7,934,642,243	5,542,702,470	3,981,911,412
감가상각누계액	(1,238,028,775)	(522,419,866)	(33,182,594)
건설중인자산	4,678,283,566	12,891,960,582	11,222,317,125
무형자산	8,773,369,387	6,354,581,511	6,882,212,660
영업권	2,113,234,332	0	0
부의영업권	(840,288,903)	(940,125,207)	(1,039,961,511)
사용자수익기부자산	6,375,594,874	6,992,062,354	7,608,529,790
기타무형자산	1,124,829,084	302,644,364	313,644,381
기타비유동자산	125,586,775,139	97,103,881,599	63,173,058,301
보증금	125,586,775,139	97,103,881,599	63,173,058,301
자산총계	438,709,765,896	378,306,612,835	269,338,437,328
부채			
유동부채	145,934,291,392	148,322,428,753	65,088,543,949
매입채무	27,328,068,829	24,498,252,553	23,775,626,162
미지급금	21,959,128,275	23,281,290,936	17,174,784,843
예수금	2,483,792,364	235,736,791	351,491,005
미지급비용	7,814,424,596	5,195,748,236	1,857,225,818
선수금	10,986,792,326	8,285,385,605	4,583,230,538
선수수익	12,435,672	21,250,350	110,566,366
미지급법인세	12,334,034,902	5,134,119,967	5,830,406,741
부가세예수금	2,341,074,817	960,283,393	1,269,756,094
단기차입금	60,000,000,000	40,000,000,000	10,000,000,000
예수보증금	505,970,000	645,892,718	57,249,336
금융리스부채	168,569,611	104,577,876	78,207,046
유동성장기부채	0	40,000,000,000	0
사채할인발행차금	0	(40,109,672)	0
비유동부채	113,258,725,122	53,739,242,799	42,794,423,354
사채	70,000,000,000	30,000,000,000	40,000,000,000
사채할인발행차금	(669,730,543)	(708,509,961)	(1,001,608,825)
장기차입금	40,000,000,000	20,000,000,000	0
금융리스부채	1,568,533,908	1,041,438,395	864,030,846

장기예수보증금	294,960,000	264,960,000	98,895,238
퇴직급여충당부채	7,031,689,609	5,459,616,171	3,371,649,644
퇴직보험예치금	(5,453,356,799)	(3,517,123,364)	(2,144,210,493)
국민연금전환금	(9,355,500)	(7,645,800)	(5,614,200)
포인트충당금	119,616,085	108,752,027	95,885,396
장기미지급비용	109,500,000	0	0
이연법인세부채	266,868,362	1,097,755,331	1,515,395,748
부채총계	259,193,016,514	202,061,671,552	107,882,967,303
자본			
자본금	28,607,624,000	28,607,624,000	28,607,624,000
보통주자본금	10,307,624,000	10,307,624,000	10,307,624,000
우선주자본금	18,300,000,000	18,300,000,000	18,300,000,000
자본잉여금	63,581,077,699	63,581,077,699	63,581,077,699
주식발행초과금	63,581,077,699	63,581,077,699	63,581,077,699
자본조정	235,133,861	130,427,606	0
주식선택권	182,633,861	130,427,606	0
기타자본조정	52,500,000	0	0
기타포괄손익누계액	(2,243,254,900)	(1,508,008,590)	(1,548,501,171)
지분법자본변동	(2,267,119,552)	(1,510,836,090)	(1,548,501,171)
매도가능증권평가이익	23,864,652	2,827,500	0
이익잉여금(결손금)	89,336,168,722	85,433,820,568	70,815,269,497
법정적립금	5,782,146,276	4,957,536,356	4,132,926,436
이익준비금	5,782,146,276	4,957,536,356	4,132,926,436
임의적립금	8,410,000,000	8,410,000,000	8,410,000,000
미처분이익잉여금(미처리결손금)	75,144,022,446	72,066,284,212	58,272,343,061
자본총계	179,516,749,382	176,244,941,283	161,455,470,025
부채와자본총계	438,709,765,896	378,306,612,835	269,338,437,328

나. 손익계산서

손익계산서

제9기 2007년 01월 01일 부터 2007년 12월 31일 까지

제8기 2006년 01월 01일 부터 2006년 12월 31일 까지

제7기 2005년 01월 01일 부터 2005년 12월 31일 까지

(단위 : 원)

과 목	제9기	제8기	제7기
매출액	320,465,663,569	272,015,685,637	238,951,920,908
매출원가	152,762,353,450	130,545,846,785	118,560,796,976

매출총이익(손실)	167,703,310,119	141,469,838,852	120,391,123,932
판매비와관리비	126,785,040,130	104,610,118,712	84,554,793,606
영업이익(손실)	40,918,269,989	36,859,720,140	35,836,330,326
영업외수익	5,890,972,158	5,457,777,765	4,763,825,995
이자수익	211,273,667	188,766,443	698,548,375
외환차익	5,062,569	6,735,927	365,628,635
외화환산이익	977,219	78,633,785	20,928,284
부의영업권환입	99,836,304	99,836,304	99,836,304
기한만기관람권	1,487,017,500	768,905,341	544,424,402
지분법이익	60,624,801	2,496,085,036	316,003,145
임대료	0	0	1,029,348,147
투자자산처분이익	35,333,256	0	0
유형자산처분이익	1,176,011	0	0
수수료수익	251,320,679	337,900,297	649,509,492
대손충당금환입	0	198,377,682	3,144,426
파생상품평가이익	467,921,854	17,562,414	0
이자율스왑평가이익	467,921,854	17,562,414	0
잡이익	3,270,428,298	1,264,974,536	1,036,454,785
영업외비용	24,220,081,793	9,040,063,926	6,206,461,193
이자비용	7,826,835,146	4,024,220,948	1,938,661,397
외환차손	9,852,573	4,713,330	185,308
외화환산손실	12,829,522	0	8,474,292
투자자산처분손실	12,820,602	16,901,840	16,880,290
유형자산처분손실	63,784,142	548,080,114	5,304,108
유형자산감액손실	1,693,674,538	0	0
기타의대손상각비	728,201,366	1,150,332,516	217,534,247
기부금	1,368,180,000	1,897,384,000	832,500,000
지분법손실	10,435,543,645	1,121,374,690	2,377,993,855
잡손실	2,068,360,259	277,056,488	808,927,696
법인세비용차감전순이익(손실)	22,589,160,354	33,277,433,979	34,393,695,128
법인세비용	10,440,713,000	10,412,783,708	10,649,990,503
당기순이익(손실)	12,148,447,354	22,864,650,271	23,743,704,625
주당손익	589원	1109원	1152원
기본및희석주당순이익(손실)	589원	1109원	1152원

다. 이익잉여금처분계산서 또는 결손금처리계산서

이익잉여금처분계산서/결손금처리계산서

제9기 2007년 01월 01일 부터 2007년 12월 31일 까지 (처분확정일 : 2008년 03월 14일)

제8기 2006년 01월 01일 부터 2006년 12월 31일 까지 (처분확정일 : 2007년 03월 16일)

제7기 2005년 01월 01일 부터 2005년 12월 31일 까지 (처분확정일 : 2006년 03월 24일)

(단위 : 원)

과 목	제9기	제8기	제7기
미처분이익잉여금(미처리결손금)	75,144,022,446	72,066,284,212	58,272,343,061
전기이월미처분이익잉여금(미처리결손금)	62,995,575,092	49,201,633,941	34,528,638,436
당기순이익(손실)	12,148,447,354	22,864,650,271	23,743,704,625
이익잉여금처분액	7,936,870,480	9,070,709,120	9,070,709,120
이익준비금	721,533,680	824,609,920	824,609,920
배당금	7,215,336,800	8,246,099,200	8,246,099,200
현금배당	7,215,336,800	8,246,099,200	8,246,099,200
주당배당금(률)	350원	400원	400원
차기이월미처분이익잉여금(미처리결손금)	67,207,151,966	62,995,575,092	49,201,633,941

라. 현금흐름표

현금흐름표

제9기 2007년 01월 01일 부터 2007년 12월 31일 까지

제8기 2006년 01월 01일 부터 2006년 12월 31일 까지

제7기 2005년 01월 01일 부터 2005년 12월 31일 까지

(단위 : 원)

과 목	제9기	제8기	제7기
영업활동으로인한현금흐름	66,640,415,984	39,970,337,282	47,436,664,604
당기순이익(손실)	12,148,447,354	22,864,650,271	23,743,704,625
현금의유출이없는비용등의가산	41,995,471,758	24,261,311,274	19,425,655,575
감가상각비	23,676,487,367	17,527,285,516	13,470,601,243
유형자산감액손실	1,693,674,538	0	0
대손상각비	252,714,482	41,444,122	0
기타의대손상각비	728,201,366	1,150,332,516	217,534,247
퇴직급여	3,770,262,733	2,699,897,083	2,103,448,921
투자자산처분손실	12,820,602	16,901,840	16,880,290
유형자산처분손실	63,784,142	548,080,114	5,304,108

무형자산상각비	973,306,239	766,456,995	733,563,377
이자비용	326,540,909	259,110,792	168,969,386
외화환산손실	9,929,480	0	176,280
지분법손실	10,435,543,645	1,121,374,690	2,377,993,855
주식보상비용	52,206,255	130,427,606	0
통화스왑거래손실	0	0	331,183,868
현금의유입이없는수익등의차감	(2,152,886,945)	(3,658,840,253)	(1,281,172,078)
부의영업권환입	99,836,304	99,836,304	99,836,304
대손충당금환입	0	198,377,682	3,144,426
기한만기관람권	1,487,017,500	768,905,341	544,424,402
외환차익	0	0	296,835,517
외화환산이익	977,219	78,073,476	20,928,284
지분법이익	60,624,801	2,496,085,036	316,003,145
파생상품평가이익	467,921,854	17,562,414	0
투자자산처분이익	35,333,256	0	0
유형자산처분이익	1,176,011	0	0
영업활동으로인한자산·부채의변동	14,649,383,817	(3,496,784,010)	5,548,476,482
매출채권의감소(증가)	(490,197,572)	(4,334,564,290)	(1,268,517,217)
미수금의감소(증가)	1,842,348,530	(11,703,020,856)	20,112,571
미수수익의감소(증가)	0	0	12,869,499
선급금의감소(증가)	256,994,323	(40,108,524)	(939,290,692)
선급비용의감소(증가)	(20,344,419)	(69,942,973)	243,043,045
재고자산의감소(증가)	(233,843,709)	(8,336,661)	(258,166,580)
이연법인세자산의감소(증가)	(850,435,222)	869,316,858	(1,071,367,615)
비유동이연법인세자산의감소	0	0	1,503,322,229
매입채무의증가(감소)	2,829,816,276	722,626,391	6,974,246,158
미지급금의증가(감소)	(1,322,162,661)	6,106,506,093	3,972,548,378
미지급비용의증가(감소)	2,585,414,855	3,338,522,418	(546,047,621)
선수금의증가(감소)	4,188,424,221	4,471,060,408	2,303,577,168

선수수익의증가(감소)	(8,814,678)	(89,316,016)	(221,132,729)
예수금의증가(감소)	2,248,055,573	(115,754,214)	12,962,826
부가세예수금의증가	1,380,791,424	(309,472,701)	430,318,279
미지급법인세의증가(감소)	7,199,914,935	(696,286,774)	(2,030,925,241)
통화스왑의감소	0	0	(1,563,343,689)
퇴직금의지급	(2,640,029,450)	(1,299,023,946)	(1,101,585,765)
퇴직급여충당부채의승계	441,840,155	687,093,390	83,541,476
퇴직보험예치금의감소(증가)	(1,936,233,435)	(1,372,912,871)	(782,893,309)
국민연금전환금의감소(증가)	(1,709,700)	(2,031,600)	(2,151,000)
충당부채의증가(감소)	10,864,058	12,866,631	(27,884,011)
예치보증금의감소(증가)	(139,922,718)	588,643,382	(469,050,664)
장기예수보증금의증가	30,000,000	166,064,762	(1,241,104,762)
이연법인세부채의증가(감소)	(830,886,969)	(418,712,917)	1,515,395,748
장기미지급비용의증가(감소)	109,500,000	0	0
투자활동으로인한현금흐름	(102,023,162,275)	(115,178,655,901)	(73,286,957,749)
투자활동으로인한현금유입액	5,636,608,945	62,072,385,644	50,873,299,710
단기금융상품의감소	0	0	500,000,000
매도가능증권의처분	93,787,337	2,009,095,910	49,983,119,710
보증금의감소	4,377,131,279	58,746,242,210	0
장기대여금의감소	0	1,312,544,314	382,680,000
공구기구의처분	10,309,212	4,503,210	7,500,000
단기대여금의감소	746,290,208	0	0
기타투자자산의처분	409,090,909	0	0
투자활동으로인한현금유출액	(107,659,771,220)	(177,251,041,545)	(124,160,257,459)

매도가능증권의취득	611,190,602	3,025,997,750	2,000,000,000
지분법적용투자주식의취득	8,883,881,490	3,238,189,991	53,412,911,818
장기대여금의증가	0	0	77,500,000
보증금의증가	32,860,024,819	87,438,687,826	18,406,694,065
기타투자자산의취득	764,311,562	390,450,000	0
토지의취득	1,968,186,723	14,150,847,004	3,039,809,079
건물의취득	4,592,435,687	22,691,431,570	4,479,919,042
설비자산의취득	29,603,992,915	15,541,680,834	15,659,043,165
차량운반구의취득	45,412,557	0	37,083,828
공구기구의취득	15,358,736,150	19,055,128,693	16,901,402,289
리스개량자산의지출	1,022,717,933	1,560,791,058	3,981,911,412
건설중인자산의취득	8,656,622,971	10,018,847,277	6,006,317,125
사용자수익기부자산의증가	0	0	100,200,000
기타무형자산의증가	1,106,153,329	138,989,542	57,465,636
영업권의취득	2,186,104,482	0	0
재무활동으로인한현금흐름	32,174,145,473	72,029,631,055	21,229,999,306
재무활동으로인한현금유입액	911,924,822,549	692,870,447,516	46,991,626,445
단기차입금의차입	851,400,000,000	642,500,000,000	17,000,000,000
사채의발행	39,808,000,000	29,993,878,400	29,021,831,900
리스부채의증가	716,822,549	376,569,116	969,794,545
장기차입금의차입	20,000,000,000	20,000,000,000	0
재무활동으로인한현금유출액	(879,750,677,076)	(620,840,816,461)	(25,761,627,139)
배당금의지급	8,246,099,200	8,246,099,200	8,246,099,200
단기차입금의상환	831,400,000,000	612,500,000,000	17,505,224,272
리스부채의감소	104,577,876	94,717,261	10,303,667
사채의상환	40,000,000,000	0	0
현금의증가(감소)	(3,208,600,818)	(3,178,687,564)	(4,620,293,839)
기초의현금	10,779,002,583	13,957,690,147	18,577,983,986
기말의현금	7,570,401,765	10,779,002,583	13,957,690,147

마. 자본변동표

자본변동표

제9기 2007년 01월 01일 부터 2007년 12월 31일 까지

(단위 : 원)

구 분	자본금	자본잉여금	자본조정	기타포괄손익누 계액	이익잉여금	총 계
2007.01.01 (당기초)	28,607,624,000	63,581,077,699	130,427,606	(1,508,008,590)	85,433,820,568	176,244,941,283
연차배당	0	0	0	0	(8,246,099,200)	(8,246,099,200)
당기순이익(손실)					12,148,447,354	12,148,447,354
주식선택권	0	0	52,206,255	0	0	52,206,255
기타의자본조정	0	0	52,500,000	0	0	52,500,000
지분법자본변동	0	0	0	(756,283,462)	0	(756,283,462)
매도가능증권평가이익	0	0	0	21,037,152	0	21,037,152
2007.12.31 (당기말)	28,607,624,000	63,581,077,699	235,133,861	(2,243,254,900)	89,336,168,722	179,516,749,382

바. 당해 사업연도의 재무제표에 대한 주식

감사보고서 참조

사. 당해 사업연도의 수정 전·후의 재무제표

해당사항 없음

5. 연결재무제표

가. 요약연결재무정보

(단위 : 원)

구 분	제 9 기	제 8 기	제 7 기
[유동자산]	57,113,086,696	54,089,872,863	33,204,096,306
· 당좌자산	54,069,856,066	53,233,987,777	32,419,559,082
· 재고자산	3,043,230,630	855,885,086	784,537,224
[비유동자산]	421,340,520,071	354,918,970,286	257,821,497,667
· 투자자산	11,369,003,136	125,735,902,048	100,642,091,748
· 유형자산	246,631,124,616	207,283,502,674	143,247,680,507
· 무형자산	22,861,623,491	21,899,565,564	13,931,725,412
기타비유동자산	140,478,768,828	-	-
자산총계	478,453,606,767	409,008,843,149	291,025,593,973
[유동부채]	176,602,705,501	169,676,671,756	75,832,455,030
[비유동부채]	115,158,015,015	55,992,517,073	47,303,271,962
부채총계	291,760,720,516	225,669,188,829	123,135,726,992
외부주주지분	7,156,994,630	7,094,713,037	6,434,395,782
[자본금]	28,607,624,000	28,607,624,000	28,607,624,000
[연결자본잉여금]	61,323,481,350	62,065,599,116	62,065,599,116

[연결이익잉여금]	89,355,310,961	85,433,820,568	70,815,270,670
[연결자본조정]	235,133,861	137,897,599	△33,022,587
[연결기타포괄손익누계액]	14,341,449		
자본총계	186,692,886,251	183,339,654,320	167,889,866,981
매출액	397,394,512,040	331,617,596,835	282,680,028,747
영업이익	32,000,131,671	40,374,301,452	37,094,879,977
경상이익	21,965,546,174	33,777,754,532	34,694,787,182
총당기순이익	11,217,756,185	23,514,983,424	24,044,796,679
연결당기순이익	12,167,589,593	22,864,649,098	23,739,218,681
연결에 포함된 회사수		2	1

[△는 부(-)의 수치임]

나. 연결재무제표 이용상의 유의점

-

다. 연결재무제표

연 결 대 차 대 조 표

제 9 기 2007년 12월 31일 현재

제 8 기 2006년 12월 31일 현재

씨제이씨지브이주식회사 및 종속회사

(단위 : 원)

과 목	제 9(당) 기		제 8(전) 기	
자 산				
I. 유동자산		57,113,086,696		54,089,872,863
(1) 당좌자산		54,069,856,066		53,233,987,777
현금및현금성자산(주15)	16,224,885,365		18,380,438,118	
단기금융상품(주3)	555,000,000		392,500,000	
매도가능증권(주2,4)	950,000		950,000	
매출채권(주6)	29,519,594,389		16,976,972,805	
대손충당금(주2)	(9,451,480,434)		(328,625,187)	
미수금(주8,15)	11,898,187,911		13,461,179,005	
대손충당금(주2)	(1,897,064,607)		(1,211,664,912)	
단기대여금(주10)	4,023,524,114		2,158,471,432	
대손충당금(주2)	(178,820,930)		-	
미수수익	43,759,751		39,325,630	
대손충당금(주2)	(17,534,247)		(17,534,247)	
선급금	1,063,383,493		1,187,056,836	
대손충당금(주2)	(282,362,926)		(29,000,000)	
선급비용	878,356,922		1,985,173,408	
유동성이연법인세자산(주2,20)	1,203,992,997		221,182,475	
이자울스왑(주2,17)	485,484,268		17,562,414	
(2) 재고자산(주2)		3,043,230,630		855,885,086

원재료	390,479,041		318,061,439	
상품	2,811,447,283		425,751,760	
상품평가충당금	(361,197,407)		-	
제품	19,447,714		-	
저장품	183,053,999		112,071,887	
II. 비유동자산		421,340,520,071		354,918,970,286
(1) 투자자산		11,369,003,136		20,280,014,419
장기금융상품(주3)	13,500,000		13,500,000	
장기대여금(주10)	1,194,171,481		3,591,847,181	
대손충당금(주2)	(200,000,000)		(200,000,000)	
매도가능증권(주2,4)	3,547,272,189		5,003,900,000	
지분법적용투자주식(주2,5)	5,313,118,198		6,912,305,132	
기타의투자자산	1,500,941,268		4,958,462,106	
(2) 유형자산(주2,8)		246,631,124,616		207,283,502,674
토지	30,185,111,274		27,016,924,551	
건물	54,018,646,377		46,626,210,690	
감가상각누계액	(4,040,818,997)		(2,736,555,651)	
시설설비(주10)	135,807,108,086		94,220,366,243	
감가상각누계액	(26,460,097,378)		(17,917,540,741)	
공기구비품	114,765,457,728		92,103,901,127	
감가상각누계액	(68,169,479,449)		(50,160,414,445)	
손상차손누계액	(1,695,486,705)		-	
차량운반구	82,496,385		37,083,828	
감가상각누계액	(26,709,739)		(10,816,114)	
리스자산(주14)	7,934,642,243		5,542,702,470	
감가상각누계액	(1,238,028,775)		(522,419,866)	
건설중인자산	5,468,283,566		13,084,060,582	
(3) 무형자산(주2,9)		22,861,623,491		21,899,565,564
영업권	14,614,023,354		13,726,430,428	
부의영업권	(840,288,903)		(940,125,207)	
사용수익기부자산	7,536,020,960		8,324,403,140	
산업재산권	21,979,477		25,611,409	
기타의무형자산	1,529,888,603		763,245,794	
(4) 기타비유동자산(주23)		140,478,768,828		105,455,887,629
보증금(주10,27)	140,478,768,828		105,455,887,629	
자 산 총 계		478,453,606,767		409,008,843,149
부 채				
I. 유동부채		176,602,705,501		169,676,671,756
매입채무(주6,15)	35,715,716,504		30,237,237,513	
미지급금	22,587,594,708		24,796,228,523	
예수금	3,175,714,858		654,105,679	
미지급비용	10,095,855,455		6,972,314,547	
선수금	11,304,050,504		8,156,350,658	
선수수익	23,380,472		30,201,552	

임대보증금	365,000,000		365,000,000	
미지급법인세(주20)	12,608,384,977		5,777,722,605	
부가세예수금	2,522,468,412		1,121,291,656	
단기차입금(주10)	77,530,000,000		46,870,000,000	
예수보증금	505,970,000		645,892,718	
유동성리스부채(주2,14,15)	168,569,611		104,577,876	
유동성장기부채(11,12,15)	-		43,670,681,141	
사채할인발행차금(주2)	-		(40,109,672)	
통화스왑(주2,17)	-		315,176,960	
II. 비유동부채		115,158,015,015		55,992,517,073
사채(주11)	70,000,000,000		30,000,000,000	
사채할인발행차금(주2)	(669,730,543)		(708,509,961)	
장기차입금(주12)	40,000,000,000		20,000,000,000	
리스부채(주2,14,15)	1,568,533,908		1,041,438,395	
임대보증금	30,000,000		-	
장기예수보증금	366,960,000		294,960,000	
퇴직급여충당부채(주2,13)	7,761,594,981		5,996,970,408	
퇴직보험예치금	(5,453,356,799)		(3,517,123,364)	
퇴직연금운용자산	(460,749,698)		(7,645,800)	
국민연금전환금	(9,355,500)		-	
장기선수수익	1,401,303,679		1,608,904,207	
복구충당부채	239,052,492		223,476,204	
포인트충당금	119,616,085		108,752,027	
장기미지급비용	109,500,000		-	
비유동성이연법인세부채(주2,20)	154,646,410		951,294,957	
부 채 총 계		291,760,720,516		225,669,188,829
자 본				
지배회사지분		179,535,891,621		176,244,941,283
I. 자본금(주1,18)		28,607,624,000		28,607,624,000
보통주자본금	10,307,624,000		10,307,624,000	
우선주자본금	18,300,000,000		18,300,000,000	
II. 연결자본잉여금		61,323,481,350		62,065,599,116
III. 연결자본조정		235,133,861		137,360,091
주식선택권(주2,21,25)	182,633,861		137,360,091	
기타의자본조정	52,500,000		-	
IV. 연결기타포괄손익누계액(주26)		14,341,449		537,508
지분법자본변동(주5)	(9,523,203)		(2,289,992)	
매도가능증권평가이익(주2,4)	23,864,652		2,827,500	
V. 연결이익잉여금(주19)		89,355,310,961		85,433,820,568
법정준비금	5,782,146,276		4,957,536,356	
임의적립금	8,410,000,000		8,410,000,000	
이익잉여금	75,163,164,685		72,066,284,212	
소수주주지분		7,156,994,630		7,094,713,037
자 본 총 계		186,692,886,251		183,339,654,320

부 채 및 자 본 총 계		478,453,606,767		409,008,843,149
---------------	--	-----------------	--	-----------------

연결손익계산서

제 9 기 2007년 1월 1일부터 2007년 12월 31일까지

제 8 기 2006년 1월 1일부터 2006년 12월 31일까지

씨제이씨지브이주식회사 및 종속회사

(단위 : 원)

과 목	제 9(당) 기		제 8(전) 기	
I. 매출액(주2,6)		397,394,512,040		331,617,596,835
II. 매출원가(주6)		199,302,768,423		158,197,530,022
III. 매출총이익		198,091,743,617		173,420,066,813
IV. 판매비와관리비(주6,28,29)		166,091,611,946		133,045,765,361
V. 영업이익		32,000,131,671		40,374,301,452
VI. 영업외수익		6,809,041,821		4,485,481,447
이자수익	384,760,717		349,869,993	
임대료	191,568,474		190,452,596	
외환차익	265,401,017		6,735,927	
외화환산이익(주2,15)	983,987		407,952,644	
부의영업권환입(주9)	99,836,304		99,836,304	
기한만기관람권	1,487,017,500		768,905,341	
투자자산처분이익	35,333,256		-	
유형자산처분이익	1,176,011		-	
수입수수료	413,371,666		462,424,957	
대손충당금환입	45,125,379		724,748,302	
이자율스왑평가이익(주17)	467,921,854		17,562,414	
통화스왑거래이익	18,164,445		28,165,634	
마일리지충당금환입액	7,630,828		-	
잡이익	3,390,750,383		1,428,827,335	
VII. 영업외비용		16,843,627,318		10,189,620,440
이자비용	8,989,292,303		4,603,108,367	
외환차손	200,812,354		4,713,330	
외화환산손실(주2,15)	18,988,024		3,871,426	
재고자산폐기손실	21,632,211		-	
투자자산처분손실	12,820,602		16,901,840	
유형자산처분손실	68,635,051		550,302,939	
유형자산손상차손(주8)	1,896,570,908		-	
유형자산폐기손실	230,814,056		94,015,478	
기타의대손상각비	1,160,385,222		1,202,309,977	

기부금	1,370,505,000		1,899,384,000	
지분법손실(주2,5)	733,377,480		1,121,374,690	
통화스왑평가손실(주17)	-		352,498,525	
통화스왑거래손실	6,244,565		-	
무형자산손상차손	1,100,012		-	
배상금	-		55,000,000	
잡손실	2,132,449,530		286,139,868	
VIII. 법인세비용차감전순이익		21,965,546,174		34,670,162,459
IX. 법인세비용(주2,20,22)		10,747,789,989		11,155,179,035
X. 당기순이익		11,217,756,185		23,514,983,424
지배회사지분순이익		12,167,589,593		22,864,649,098
소수주주지분순이익(손실)		(949,833,408)		650,334,326
XI. 주당순이익(주21)				
기본주당순이익		590		1,109
희석주당순이익		590		1,109

연결 자본 변동표

제 9 기 2007년 1월 1일부터 2007년 12월 31일까지

제 8 기 2006년 1월 1일부터 2006년 12월 31일까지

씨제이씨지브이주식회사 및 종속회사

(단위 : 원)

과 목	자본금	연결		연결기타포괄 손익누계액	연결 이익잉여금	소수주주 지분	총 계
		자본잉여금	자본조정				
2006.1.1(전기초)	28,607,624,000	62,065,599,116	(33,022,587)	-	70,815,270,670	6,434,395,782	167,889,866,981
연결당기순이익	-	-	-	-	22,864,649,098	-	22,864,649,098
배당금	-	-	-	-	(8,246,099,200)	-	(8,246,099,200)
지분법자본변동의증가	-	-	-	(2,289,992)	-	-	(2,289,992)
주식선택권	-	-	170,382,678	-	-	9,982,929	180,365,607
매도가능증권평가이익	-	-	-	2,827,500	-	-	2,827,500
소수주주지분순이익	-	-	-	-	-	650,334,326	650,334,326
2006.12.31(전기말)	28,607,624,000	62,065,599,116	137,360,091	537,508	85,433,820,568	7,094,713,037	183,339,654,320
2007.1.1(당기초)	28,607,624,000	62,065,599,116	137,360,091	537,508	85,433,820,568	7,094,713,037	183,339,654,320
연결당기순이익	-	-	-	-	12,167,589,593	-	12,167,589,593
배당금	-	-	-	-	(8,246,099,200)	-	(8,246,099,200)
주식선택권	-	-	45,273,770	-	-	-	45,273,770
기타의 자본조정	-	-	52,500,000	-	-	-	52,500,000
종속회사의 추가	-	-	-	-	-	807,181,648	807,181,648
종속회사주식의 추가취득	-	(742,117,766)	-	-	-	204,933,353	(537,184,413)
지분법자본변동의증가	-	-	-	(7,233,211)	-	-	(7,233,211)
매도가능증권평가이익	-	-	-	21,037,152	-	-	21,037,152
소수주주지분순이익(손실)	-	-	-	-	-	(949,833,408)	(949,833,408)
2007.12.31(당기말)	28,607,624,000	61,323,481,350	235,133,861	14,341,449	89,355,310,961	7,156,994,630	186,692,886,251

연결 현금흐름표

제 9 기 2007년 1월 1일부터 2007년 12월 31일까지

제 8 기 2006년 1월 1일부터 2006년 12월 31일까지

씨제이씨지브이주식회사 및 종속회사

(단위 : 원)

과 목	제 9(당) 기	제 8(전) 기
1. 영업활동으로 인한 현금흐름	68,115,855,678	48,864,670,536
1. 당기순이익	12,167,589,593	22,864,649,098
2. 현금의 유출이 없는 비용등의 가산	49,713,122,152	31,942,851,248
외화환산손실	16,087,682	-
대손상각비	9,109,578,837	92,797,742
기타의대손상각비	1,160,385,222	1,202,309,977
투자자산처분손실	12,820,602	16,901,840
재고자산폐기손실	21,632,211	-
재고자산평가손실	354,450,649	-
감가상각비	28,700,094,708	21,910,142,155
무형자산상각비	2,817,480,787	2,427,857,342
무형자산손상차손	1,100,012	-
유형자산처분손실	68,635,051	550,302,939
유형자산손상차손	1,896,570,908	-
유형자산폐기손실	230,814,056	94,015,478
지분법손실	733,377,480	1,121,374,690
퇴직급여	4,195,770,495	3,070,278,442
복구충당부채전입액	15,576,288	14,561,394
주식보상비용	52,206,255	180,365,606
통화스왑평가손실	-	352,498,525
이자비용	326,540,909	259,110,792
소수주주지분순이익	-	650,334,326
3. 현금의 유입이 없는 수익등의 차감	(3,094,851,759)	(1,492,074,076)
대손충당금환입	45,125,379	198,377,682
부의영업권환입	99,836,304	99,836,304
외화환산이익	977,219	407,392,335
기한만기관람권	1,487,017,500	768,905,341
이자율스왑평가이익	467,921,854	17,562,414
투자자산처분이익	35,333,256	-
유형자산처분이익	1,176,011	-
마일리지충당부채환입액	7,630,828	-
소수주주지분손손실	949,833,408	-
4. 영업활동으로 인한 자산부채의 변동	9,329,995,692	(4,450,755,734)
매출채권의 감소(증가)	(601,147,024)	(5,294,607,985)
미수금의 감소(증가)	2,618,859,607	(11,796,369,519)
미수수익의 감소(증가)	(4,434,121)	(15,743,834)
선급금의 감소(증가)	(317,819,485)	67,359,325
선급비용의 감소(증가)	1,113,417,801	(404,339,824)

미수법인세환급액의 감소(증가)	12,252,230		7,267,030	
유동성이연법인세자산의 감소(증가)	(983,146,731)		860,329,642	
재고자산의 감소(증가)	4,120,294,287		(40,115,280)	
비유동성이연법인세자산의 감소(증가)	146,460,374		-	
매입채무의 증가(감소)	(5,357,916,097)		954,922,794	
미지급금의 증가(감소)	(2,694,289,520)		7,193,710,906	
미지급비용의 증가(감소)	2,664,183,407		3,047,961,548	
선수금의 증가(감소)	4,302,694,373		4,127,217,961	
선수수익의 증가(감소)	(6,821,080)		(82,399,814)	
예수금의 증가(감소)	2,324,691,289		120,578,526	
미지급법인세의 증가(감소)	6,832,713,752		(424,032,573)	
부가세예수금의 증가(감소)	1,401,176,756		(517,786,467)	
통화스왑의 증가(감소)	(315,176,960)		-	
장기선수수익의 증가(감소)	(207,600,528)		(207,600,528)	
유동성이연법인세부채의 증가(감소)	(723,818)		-	
퇴직금의 지급	(2,988,087,829)		(1,544,606,820)	
관계사퇴직금의 전입액	486,994,259		733,962,050	
국민연금전환금의 감소(증가)	(1,709,700)		(2,031,600)	
퇴직보험예치금의 감소(증가)	(2,300,087,833)		(1,372,912,871)	
퇴직금운용자산의 감소(증가)	(50,184,068)		-	
포인트충당금의 증가(감소)	10,864,058		12,866,631	
마일리지충당부채의 증가(감소)	(6,420,161)		-	
선불카드할인액의 감소(증가)	2,490,093		-	
예수보증금의 증가(감소)	(97,922,718)		618,643,382	
장기미지급비용의 증가(감소)	109,500,000		-	
임대보증금의 증가(감소)	30,000,000		(160,000,000)	
장기예수보증금의 증가(감소)	30,000,000		166,064,762	
비유동성이연법인세부채의 증가(감소)	(943,108,921)		(499,093,176)	
II. 투자활동으로 인한 현금흐름		(105,165,152,312)		(122,265,376,678)
1. 투자활동으로 인한 현금유입액	6,266,770,274		64,388,715,029	
단기금융상품의 감소	392,500,000		-	
단기대여금의 회수	977,211,646		458,149,811	
장기대여금의 회수	-		1,312,544,314	
매도가능증권의 처분	93,787,337		2,009,095,910	
보증금의 회수	4,377,962,079		60,600,330,875	
공기구비품의 처분	16,218,303		8,594,119	
기타의투자자산의 처분	409,090,909		-	
2. 투자활동으로 인한 현금유출액	(111,431,922,586)		(186,654,091,707)	
단기금융상품의 취득	500,000,000		137,500,000	
단기대여금의 대여	26,138,192		602,682,738	
장기금융상품의 취득	-		42,500,000	
매도가능증권의 취득	611,190,602		3,025,997,750	
지분법적용투자주식의 취득	879,620,000		3,238,189,991	
보증금의 증가	35,169,430,078		89,734,103,756	

기타의투자자산의 취득	764,311,562		390,450,000	
토지의 취득	1,968,186,723		15,274,357,464	
건물의 취득	4,592,435,687		24,068,721,110	
시설장치의 취득	35,191,691,115		18,025,361,582	
차량운반구의 취득	45,412,557		-	
공기구비품의 취득	17,999,686,055		20,260,424,599	
리스자산의 취득	1,022,717,933		1,560,791,058	
건설중인자산의 증가	9,254,522,971		10,061,847,277	
산업재산권의 취득	-		22,207,840	
영업권의 취득	2,186,104,482		-	
기타의무형자산의 취득	1,220,474,629		208,956,542	
III. 재무활동으로 인한 현금흐름		34,563,322,252		73,999,631,055
1. 재무활동으로 인한 현금유입액	931,754,822,549		696,740,447,516	
단기차입금의 차입	871,230,000,000		646,370,000,000	
사채의 발행	39,808,000,000		29,993,878,400	
리스부채의 증가	716,822,549		376,569,116	
장기차입금의차입	20,000,000,000		20,000,000,000	
2. 재무활동으로 인한 현금유출액	(897,191,500,297)		(622,740,816,461)	
단기차입금의 상환	845,070,000,000		614,400,000,000	
사채의 상환	40,000,000,000		-	
유동성장기차입금의 상환	3,670,681,141		-	
배당금의 지급	8,246,099,200		8,246,099,200	
신주발행비	100,142,080		-	
리스부채의 감소	104,577,876		94,717,261	
IV. 연결실체의 변동으로 인한 현금의 증가		330,421,629		1,741,692,913
V. 현금의 증가(감소)(I + II + III + IV)		(2,155,552,753)		2,340,617,826
VI. 기초의 현금		18,380,438,118		16,039,820,292
VII. 기말의 현금		16,224,885,365		18,380,438,118

라. 연결에서 제외된 회사

- 해당사항 없음.

6. 부문별 재무 현황

가. 사업부문별 재무정보

해당사항 없음

나. 지역별 재무 정보

해당사항 없음

7. 합병전·후의 재무제표

가. 합병의 개요

해당사항 없음

나. 합병전·후의 재무제표

해당사항 없음

다. 합병관련사항

해당사항 없음

라. 우회상장 전후 재무예측치와 실적치 비교

해당사항 없음

마. 재무예측치와 실적치간 차이발생 원인

해당사항 없음

IV. 감사인의 감사의견 등

1. 감사인(공인회계사)의 감사의견 등

가. 감사인

제9기	제8기	제7기
삼정회계법인	삼정회계법인	삼정회계법인

나. 당해 사업연도의 감사절차 요약

(1) 감사(검토)절차의 개요

회계감사를 위하여 회계에 관한 장부와 관계서류를 열람하고 재무제표 및 동 부속명세서를 면밀히 검토하였으며, 감사를 실시함에 있어서 필요하다고 인정되는 경우 대조, 실사, 입회, 조회 및 기타 적절한 감사절차를 적용하여 조사하였습니다.

(2) 감사일정

- 중간감사 : '07. 12. 10 ~ 12. 12 (3일간)
- 재고실사 : '08. 1. 3 (1일간)
- 결산감사 : '08. 1. 17 ~ 1. 23 (5일간)

다. 감사의견

사 업 연 도	감사의견	지적사항 등 요약
제 9 기	적정	<p>본 감사인은 첨부된 씨제이씨지브이주식회사의 2007년 12월 31일과 2006년 12월 31일 현재의 대차대조표와 동일로 종료되는 양 회계연도의 손익계산서, 이익잉여금처분계산서, 현금흐름표 및 2007년 12월 31일로 종료되는 회계연도의 자본변동표를 감사하였습니다.</p> <p>본 감사인의 의견으로는 상기 재무제표는 씨제이씨지브이주식회사의 2007년과 2006년 12월 31일 현재의 재무상태와 동일로 종료되는 양 회계연도의 경영성과, 이익잉여금의 변동 및 현금흐름의 내용과 2007년 12월 31일로 종료되는 회계연도의 자본의 변동을 한국의 일반적으로 인정된 회계처리기준에 따라 중요성의 관점에서 적정하게 표시하고 있습니다.</p>
제8 기	적정	<p>본 감사인은 첨부된 씨제이씨지브이주식회사의 2006년 12월 31일과 2005년 12월 31일 현재의 대차대조표와 동일로 종료되는 양 회계연도의 손익계산서, 이익잉여금처분계산서 및 현금흐름표를 감사하였습니다.</p> <p>본 감사인의 의견으로는 상기 재무제표는 씨제이씨지브이주식회사의 2006년과 2005년 12월 31일 현재의 재무상태와 동일로 종료되는 양 회계연도의 경영성과 그리고 이익잉여금의 변동과 현금흐름의 내용을 한국의 일반적으로 인정된 회계처리기준에 따라 중요성의 관점에서 적정하게 표시하고 있습니다.</p>

제7 기	적정	<p>본 감사인은 첨부된 씨제이씨지브이주식회사의 2005년 12월 31일과 2004년 12월 31일 현재의 대차대조표와 동일로 종료되는 양 회계연도의 손익계산서, 이익잉여금처분계산서 및 현금흐름표를 감사하였습니다.</p> <p>본 감사인의 의견으로는 상기 재무제표는 씨제이씨지브이주식회사의 2005년과 2004년 12월 31일 현재의 재무상태와 동일로 종료되는 양 회계연도의 경영성과 그리고 이익잉여금의 변동과 현금흐름의 내용을 한국의 일반적으로 인정된 회계처리기준에 따라 중요성의 관점에서 적정하게 표시하고 있습니다.</p>
------	----	--

라. 특기사항 요약

사업연도	특기사항
제9 기	<p>1. 회계정책의 변경 회사는 당기에 기업회계기준서 제16호(법인세회계)의 개정에 따라 법인세환급액 및 추납액을 법인세비용에 반영하여 재무제표를 작성하였으며 비교표시된 전기재무제표는 이를 반영하여 수정된 것입니다. 동 회계정책의 변경에 따라 전각 법인세추납액 897,646천원은 법인세비용으로 계정과목을 재분류하였습니다. 새로운 회계처리기준이 과거연도부터 소급하여 적용되었다고 가정할 경우의 직전 3개년도의 계속사업이익 및 당기순이익 등은 변동이 없습니다.</p> <p>2. 대차대조표일 이후의 중요사건 회사는 2007년 12월 7일 이사회를 통해서 100% 자회사인 씨지브이시네마(주)를 합병비율 1:0으로 흡수합병을 결의하였으며 2008년 1월 11일에 합병등기하였습니다. 한편, 씨지브이시네마(주)의 2007년 12월 31일 현재의 자산과 부채는 각각 8,485백만원과 4,406백만원 입니다.</p>
제8 기	-
제7 기	-

2. 당해 사업연도 감사(내부감사)의 감사의견 등

가. 감사절차 요약

(1) 감사위원회의 성명 및 상근 여부 : 사외이사 3명 (비상근)
감사위원회 위원 : 전기정, 오성환, 김휴종

(2) 주요 감사 절차

(가) 결산에 관한 사항

- ① 기업회계기준 및 관계법규 준수 여부 체크
- ② 장부 및 관계서류 열람, 대조, 실사
- ③ 재무제표 및 동 부속명세서 검토

(나) 업무집행에 관한 사항

- ① 이사회 의사진행, 결의방법 및 내용 등이 적법한지 여부 확인
- ② 각 이사의 업무집행에 관한 정당성 검증
- ③ 업무집행에 관한 중요한 서류 열람
- ④ 회사의 거래에 대한 이사회 승인의 적법성 여부 조사

(다) 주주총회 소집에 관한 사항

- ① 주주총회 소집절차의 적법성 여부 확인
- ② 영업보고서가 법령에 따라 회사의 상황을 정확하게 표시하고 있는지 확인
- ③ 주주총회에 제출한 의안 및 서류의 적법성 여부 확인

나. 감사의견

1) 대차대조표 및 손익계산서의 표시에 관한 사항

대차대조표와 손익계산서는 법령 및 정관에 따라 회사의 재산 및 손익상태를 적정하게 표시하고 있음.

(2) 영업보고서에 관한 사항

영업보고서는 법령 및 정관에 따라 회사의 상황을 적정하게 반영하여 작성되었음.

(3) 이익잉여금처분계산서 또는 결손금처리계산서에 관한 사항

이익잉여금처분계산서는 법령 및 정관에 따라 회사의 재산상태와 기타의 사정에 비추어 적정하게 작성되었음.

다. 참고사항

참고사항이 없음

3. 연결재무제표에 대한 감사인의 감사의견 등

가. 감사인

제 9 기	제 8 기	제 7 기
삼정회계법인	삼정회계법인	삼정회계법인

나. 당해 사업연도의 감사절차 요약

2007년 제9기 연결재무제표는 증권거래법시행령 제83조의 3 제5항의 규정에 의거 본 사업 보고서 제출일로부터 30일 이내에 제출할 예정입니다.

다. 연결 감사의견

사 업 연 도	감사의견	지적사항 등 요약
제 9 기	-	제출 예정
제 8 기	적정	-
제 7 기	적정	-

라. 특기사항 요약

사 업 연 도	특 기 사 항
제 9 기	제출예정

제 8 기	<p>감사의견에는 영향이 없지만 감사보고서 이용자의 합리적인 의사결정에 참고가 되는 사항입니다.</p> <p>(1) 연결대상회사의 변경 회사는 당해 회계연도부터 씨지브이시네마주식회사를 새로이 연결범위에 포함하였습니다.</p> <p>(2) 직전연도 연결재무제표의 신규작성 회사는 전기말 현재 최초로 연결재무제표를 작성하였으므로 연결재무제표준칙부칙규정에 의거 연결현금흐름표는 당해연도분만 작성하였습니다</p>
제 7 기	<p>지배회사는 당해 회계연도 중에 주식회사 프리머스시네마의 주식을 취득하여 실질지배력을 획득하였습니다. 이로 인해 지배회사는 연결재무제표준칙에 따라 지배회사와종속회사로 구성되는 연결실체에 대한 연결재무제표를 신규로 작성하였습니다. 또한지배회사는 당기말 현재 최초로 연결재무제표를 작성하였으므로 연결재무제표준칙부칙규정에 의거 연결현금흐름표를 작성하지 아니하였으며, 연결대차대조표와 연결손익계산서, 연결변동표는 당해년도분만 작성하였습니다.</p>

4. 최근 3사업연도의 외부감사인에게 지급한 보수 등에 관한 사항 가. 감사용역계약 체결현황

(단위 : 천원)

사업연도	감사인	내 용	보수	총소요시간
제 9 기	삼정회계법인	연간 회계감사 및 검토	136,500	1,526
제 8 기	삼정회계법인	연간 회계감사 및 검토	130,000	1,398
제 7 기	삼정회계법인	연간 회계감사 및 검토	124,000	1,190

나. 외부감사인과의 비감사용역계약 체결현황

해당사항 없음

5. 기타

해당사항 없음

V. 이사회 등 회사의 기관 및 계열회사에 관한 사항

1. 이사회 등 회사의 기관의 개요

가. 이사회제도에 관한 사항

(1) 이사회 구성에 관한 사항

(가) 이사회 권한 내용

- 이사회는 법령 또는 정관에 정하여진 사항, 주주총회로부터 위임받은 사항, 회사 경영의 기본방침 및 업무집행에 관한 중요 사항을 의결한다.
- 이사회는 이사의 직무의 집행을 감독한다.

① 주주총회의 소집 및 부의의안에 관한 사항

- 가. 주주총회의 소집
- 나. 영업보고서의 승인
- 다. 재무제표의 승인
- 라. 정관의 변경
- 마. 자본의 감소
- 바. 회사의 해산, 합병, 회사의 계속
- 사. 회사의 영업 전부 또는 중요한 일부의 양수·도
- 아. 영업 전부의 임대 또는 경영위임, 타인과 영업의 손익 전부를 같이하는 계약, 기타 이에 준할 계약의 체결이나 변경 또는 해약
- 자. 주식의 액면미달 발행
- 차. 이사의 회사에 대한 책임의 면제
- 카. 주식배당 결정
- 타. 주식매수선택권의 부여
- 파. 이사의 보수
- 하. 기타 주주총회에 부의할 의안

② 경영일반에 관한 사항

- 가. 대표이사의 선임 및 해임
- 나. 공동대표의 결정
- 다. 자기자본의 100분의 10 이상이 소요되는 지점의 설치·이전 또는 폐지
- 라. 명의개서대리인 및 그 사무취급장소와 대리업무의 범위
- 마. 이사회 내 위원회의 설치와 그 위원의 선임 및 해임
- 바. 이사회 내 위원회에 관한 규정의 제정 또는 개폐

③ 재무에 관한 사항

- 가. 신주의 발행
- 나. 사채의 모집
- 다. 준비금의 자본전입
- 라. 전환사채의 발행
- 마. 신주인수권부사채의 발행

④ 기 타

- 가.이사와 회사간 거래의 승인
- 나.이사의 업무 위임 및 해임
- 다.이사의 겸업 승인
- 라.주식매수선택권 부여의 취소
- 마.기타 법령 또는 정관에 정한 사항 및 대표이사가 필요하다고 인정하는 사항

(나) 이사후보의 인적사항에 관한 주총 전 공시여부 및 주주의 추천여부

2008년 3월 14일 개최된 제9기 주주총회에서 선임될 이사후보의 인적사항은 2008년 2월 26일자로 공시한 주주총회 소집통지 공고사항에 기재하였습니다.

(다) 사외이사후보추천위원회 설치 및 구성 현황

당사는 현재 사외이사후보추천위원회를 두고 있지 않습니다.

(라) 사외이사 현황

성 명	주 요 경 력	최대주주등과의 이해관계	대내외 교육 참여현황	비 고
오성환	전) 공정거래위원회 조사국 국장 전) 공정거래위원회 상임임원 현) 법무법인 율촌 고문	없음	-	
전기정	전) 대통령비서실 정책 프로세스 비서관 전) 대통령비서실 참여혁신수석실 비서관 현) 상명대 미디어학부 교수	없음	-	
김휴종	전) 문화관광부 자문위원 현) 문화컨텐츠학회 이사 현) 추계예술대학교 문화산업대학원 원장	없음	-	

※ 사외이사의 업무지원 조직(부서 또는 팀) :경영기획팀 (담당자 :조재형 ☎02-2017-1275)

(2) 이사회 운영에 관한 사항

(가) 이사회 운영규정의 주요내용

1. 이사회 권한

- 법령 또는 정관에서 달리 명시하고 있는 경우를 제외하고, 회사경영에 관한 모든 중요한 사항들은 이사회에서 검토 및 의결한다.
- 이사회는 이사의 직무 집행을 감독한다.

2. 이사회 구성

- 이사회는 주주총회에서 선임된 이사들로 구성된다.

3. 의 장

- 대표이사는 이사회를 주재하는 의장이 된다.
- 만일, 대표이사가 이사회에 불참하거나 의장으로서 역할을 수행하지 못할 경우, 이사회에서 선출된 이사가 대표이사를 대신하여 회의를 주재한다.

4. 이사회회의 소집

- 대표이사 또는 이사회에 의해 지정된 이사는 이사회를 소집 할 수 있다.
- 이사회 개최일로부터 최소한 14일 전에 각 이사 및 감사에게 이사회회의 날짜와 시간, 장소 및 회의의 안건을 통보한다.
- 위 제1항에서 규정된 이사회 소집 통지 절차는 이사 전원 및 감사의 동의에 의해 생략될 수 있다.

5. 결의방법

- 이사회회의 결의는 재임이사 과반수의 출석과 출석이사의 과반수 찬성으로 한다.
- 이사회회의 결의에 관하여 특별한 이해관계가 있는 이사는 의결권을 행사하지 못한다.
- 의결권을 행사할 수 없는 이사는 당해 이사회에 출석한 것으로 간주된다. 그러나, 이사회 결의를 위한 출석이사 과반수 찬성의 요건에는 포함되지 아니한다.
- 이사의 전부 또는 일부가 직접 회의에 출석하지 아니하고 모든 이사가 동영상 및 음성을 동시에 송,수신하는 통신수단에 의하여 결의에 참가하는 것을 허용할 수 있다

6. 이사회에 부의사항

- 주주총회의 소집 및 부의의안에 관한 사항
- 경영일반에 관한 사항
- 재무에 관한 사항
- 이사 및 이사회, 위원회등에 관한 사항

7. 권한의 위임

- 법령 및 정관에서 명시하고 있는 경우를 제외하고, 이사회는 이사회에서 결의할 사항들을 사안별로 대표이사에게 위임할 수 있다. 이사회는 언제든지 이를 철회할 수 있다.

8. 이사회 의사록

- 이사회회의 의사에 관하여는 의사록을 작성하여야 한다.
- 의사록에는 의사의 안건, 경과요령, 그 결과, 반대하는 자와 그 반대 이유를 기재하고 출석한 이사가 기명날인 또는 서명하여야 한다.

(나) 이사회회의 주요활동내역

회 차	개최일자	의안내용	가결여부	비고
1	2007.01.31	제8기 재무제표 및 영업보고서 승인의 건	가결	-
2	2007.02.02	기업일반자금대출 연장의 건	가결	-
3	2007.03.16	(1) 정기주주총회 소집의 건 (2) 대표이사 선임의 건	가결 가결	-
4	2007.04.20	공모사채 발행 승인의 건	가결	-
5	2007.08.01	구매카드한도 증액의 건	가결	-
6	2007.08.01	구매카드한도 증액의 건	가결	-
7	2007.08.27	외환은행 당좌대출 연장의 건	가결	-
8	2007.08.30	외환은행 원화지급보증 신규 개설의 건	가결	-
9	2007.09.19	외환은행 중장기 기업어음 차입의 건	가결	-
10	2007.10.05	CGV춘천 사업자 등록의 건	가결	-
11	2007.10.08	디지털시네마 합작회사 설립의 건	가결	-

12	2007.11.05	씨지브이시네마(주) 흡수합병의 건	가결	-
13	2007.11.09	신한은행 시설대금 차입의 건	가결	-
14	2007.11.29	씨제이조이큐브 유상증자 참여의 건	가결	-
15	2007.12.07	씨지브이시네마(주) 흡수합병계약 승인의 건	가결	-
16	2007.12.28	HSBC 신규 여신한도 약정의 건	가결	-

(다) 이사회에서의 사외이사의 주요활동내역

개최일자	사외이사 참석인원	비고
2007.01.31	3명(3명)	제8기 재무제표 및 영업보고서 승인의 건
2007.02.02	3명(3명)	기업일반자금대출 연장의 건
2007.03.16	2명(3명)	(1) 정기주주총회 소집의 건 (2) 대표이사 선임의 건
2007.04.20	2명(3명)	공모사채 발행 승인의 건
2007.08.01	3명(3명)	구매카드한도 증액의 건
2007.08.01	3명(3명)	구매카드한도 증액의 건
2007.08.27	3명(3명)	외환은행 당좌대출 연장의 건
2007.08.30	2명(3명)	외환은행 원화지급보증 신규 개설의 건
2007.09.19	2명(3명)	외환은행 중장기 기업어음 차입의 건
2007.10.08	3명(3명)	디지털시네마 합작회사 설립의 건
2007.11.05	2명(3명)	씨지브이시네마(주) 흡수합병의 건
2007.11.09	2명(3명)	신한은행 시설대금 차입의 건
2007.11.29	3명(3명)	씨제이조이큐브 유상증자 참여의 건
2007.12.07	3명(3명)	씨지브이시네마(주) 흡수합병계약 승인의 건
2007.12.28	3명(3명)	HSBC 신규 여신한도 약정의 건

(라) 이사회내의 위원회 구성현황

위원회명	구성	성명	설치목적 및 권한사항	비고
감사위원회	사외이사 사외이사 사외이사	전기정 김휴종 오성환	나. 감사제도에 관한 사항 참조	-

(마) 이사회내의 위원회 활동내역

위원회명	개최일자	의안내용	가결 여부	사외이사의 성명		
				전기정 (출석률:100 %)	김휴종 (출석률:100 %)	오성환 (출석률:100 %)
				찬 반 여부		
감사 위원회	'07.01.20	-제8기 재무제표 및 영업보고서 보고	-	찬성	찬성	찬성

		- 내부회계관리제도 운영실태 보고				
	'07.07.24	-제8기 반기재무제표 및 반기보고서 보고 -상반기 내부회계관리제도 운영실태 보고	-	찬성	찬성	찬성
	'08.01.22	-제9기 재무제표 및 영업보고서 보고 - 내부회계관리제도 운영실태 보고	-	찬성	찬성	찬성

나. 감사제도에 관한 사항

(1) 감사기구 관련 사항

(가) 감사위원회(감사) 설치여부, 구성방법 등

감사위원회의 설치여부 및 구성방법에 관한 사항은 당사의 정관 제6장 감사위원회에 명시되어 있습니다.

- 당사 정관 제38조 【감사위원회의 구성】

- ① 이 회사는 감사에 갈음하여 제35조의2의 규정에 의한 감사위원회를 둔다.
- ② 감사위원회는 3인 이상의 이사로 구성한다.
- ③ 위원의 3분의 2 이상은 사외이사이어야 하고, 사외이사 아닌 위원은 증권거래법 제54조의6 제3항의 요건을 갖추어야 한다.
- ④ 사외이사인 감사위원회 위원의 선임에는 의결권있는 발행주식총수의 100분의 3을 초과하는 수의 주식을 가진 주주는 그 초과하는 주식에 대하여는 의결권을 행사하지 못한다.
- ⑤ 사외이사가 아닌 감사위원회 위원의 선임에는 의결권을 행사할 최대주주와 그 특수관계인, 최대주주 또는 그 특수관계인의 계산으로 주식을 보유하는 자, 최대주주 또는 그 특수관계인에게 의결권을 위임한 자가 소유하는 의결권있는 주식의 합계가 의결권있는 발행주식총수의 100분의 3을 초과하는 경우 그 주주는 그 초과하는 주식에 관하여 의결권을 행사하지 못한다.
- ⑥ 감사위원회는 그 결의로 위원회를 대표할 자를 선정하여야 한다. 이 경우 위원장은 사외이사이어야 한다.

(나) 감사위원회(감사)의 감사업무에 필요한 경영정보접근을 위한 내부장치 마련 여부
당사 정관규정 제38조의 2에서 감사위원회의 업무에 관한 사항을 명시하고 있습니다.

- 당사 정관 제38조의2 [감사위원회의 직무]

- ① 감사위원회는 이회사의 회계와 업무를 감사한다.
- ② 감사위원회는 회의의 목적사항과 소집의 이유를 기재한 서면을 이사회에 제출하여 임시총회의 소집을 청구할 수 있다.
- ③ 감사위원회는 그 직무를 수행하기 위하여 필요한 때에는 자회사에 대하여 영업의 보고를 요구할 수 있다. 이 경우 자회사가 지체없이 보고를 하지 아니할 때 또는 그 보고의 내용을 확인할 필요가 있는 때에는 자회사의 업무와 재산상태를 조사할 수 있다.
- ④ 감사위원회는 외부감사인의 선임에 있어 이를 승인한다.
- ⑤ 감사위원회는 제1항 내지 제4항 외에 이사회가 위임한 사항을 처리한다.

(다) 감사위원회(감사)의 인적사항

성 명	주요경력	비고
-----	------	----

오성환	전) 공정거래위원회 조사국 국장 전) 공정거래위원회 상임위원 현) 법무법인 율촌 고문	-
전기정	전) 대통령비서실 정책 프로세스 비서관 전) 대통령비서실 참여혁신수석실 혁신기획 비서관 현) 상명대 미디어학부 교수	-
김휴종	전) 문화관광부 자문위원 현) 문화컨텐츠학회 이사 현) 추계예술대학교 문화산업대학원 원장	-

(2) 감사위원회(감사)의 주요활동내역

회 차	개최일자	의 안 내 용	가결여부	비 고
1	2007.01.20	-제8기 재무제표 및 영업보고서 보고 -내부회계관리제도 운영실태 보고	-	-
2	2007.07.24	-제8기 반기재무제표 및 반기보고서 보 고 -상반기 내부회계관리제도 운영실태 보 고	-	-
1	2008.01.22	-제9기 재무제표 및 영업보고서 보고 -내부회계관리제도 운영실태 보고	-	-

다. 주주의 의결권 행사에 관한 사항

(1) 집중투표제의 채택여부

정관규정 제28조에서 집중투표제 배제를 명시하고 있습니다.

(2) 서면투표제 또는 전자투표제의 채택여부

정관규정 제25조의 2에서 서면에의한 의결권의 행사에 대해 명시하고 있습니다.

(3) 소수주주권의 행사여부

해당사항 없음

라. 임원의 보수 등

(1) 이사(사외이사 포함) 및 감사위원회 위원(감사)의 보수현황

[단위:천원]

구 분	지급 총액	주총승인 금액	1인당 평균 지급액	주식매수선택권의 공정가치 총액	비 중	비 고
상근이사	1,536,859	2,000,000	307,371	186,651	0.12	급여,상여금
사외이사	108,000		36,000	0	-	급여
합계	1,644,859		205,608	186,651	0.11	-

* 공정가치 산출방법 및 주요가정

구 분	사용된 방법 및 가정	사용된 방법 및 가정
-----	-------------	-------------

부여일	2005.06.10	2006.03.13
무위험이자율	3.65%	4.94%
기대행사기간	3년	3년
예상주가변동성	0.2672	0.3940
기대배당수익율	3.50%	2.00%

(2) 주식매수선택권 부여 · 행사현황

[2007.12.31 현재]

(단위 : 원, 주)

부여 받은자	관 계	부여일	부여방법	주식의 종류	변동수량			미행사 수량	행사기간	행사 가격	증가
					부여	행사	취소				
박동호	계열회사 임 원	2005.06.10	신주교부	보통주	17,000	-	-	17,000	2007년 6월 10일 ~2014년 6월 9일	27,300	12,900
김중현	계열회사 임 원	2005.06.10	신주교부	보통주	7,900	-	-	7,900	2007년 6월 10일 ~2014년 6월 9일	27,300	12,900
김홍성	계열회사 임 원	2005.06.10	신주교부	보통주	6,900	-	-	6,900	2007년 6월 10일 ~2014년 6월 9일	27,300	12,900
박동호	계열회사 임 원	2006.03.13	신주교부	보통주	4,400	-	-	4,400	2008년 3월 13일 ~2015년3월12일	25,700	12,900
김강용	계열회사 임 원	2006.03.13	신주교부	보통주	1,130	-	-	1,130	2008년 3월 13일 ~2015년3월12일	25,700	12,900
합 계	-	-	-	-	37,330	-	-	37,330	-	-	-

[미행사 주식매수선택권의 가중평균행사가격 : 27,063원]

마. 임원배상책임보험 가입 현황

(1) 보험의 개요

[2007. 12. 31 현재]

(단위 : 천원)

보험의 명칭	보험료납입액		부보(보상)한도	비 고
	당기 납입액	누적납입액 (당기분 포함)		
임원배상 책임보험	41,361	93,261	100억원 / 1청구당	방어비용 포함

(2) 보험가입 근거 및 절차

임원진의 경영책임에 대한 회사 분담을 통하여 보다 안정적/적극적인 경영활동지원을 위한 임원 배상 책임보험 가입.당사 요청후 견적 확인한 후 보험가입 확정

(3) 피보험자

씨제이씨지브이 및 소속임원들 (신규로 임명되는 임원 자동가입)

(4) 보상하는 손해

제조주체	보상여부	Claim 원인
------	------	----------

주주/ 투자자	보상가능	경영실수 (해외사업 실패, 자회사합병, 계열사/하청업체 지급보증) 일부경영진의 단독 처리 (기타 임원의 감시의무 소홀)
종업원	보상가능	부당해고, 차별대우, 근로조건 미준수
고객	보상가능	비용/상품의 질/서비스, 계약분쟁, 채무이행
경쟁사/ 하청사	보상가능	계약분쟁, 담합, 타업체의 진출방해, 부당경쟁
기타	보상불가	이익공여 (주총권, 특수주주), 정치자금, 공무원

(5) 보험회사의 면책사항

- 임원이 불법적으로 사적인 이익을 취득함에 기인하는 배상청구
- 임원의 범죄행위에 기인하는 배상청구
- 내부자거래와 관련한 배상청구
- 정치단체, 공무원, 거래처 등에 이익제공으로 이유로 한 배상청구
- 보험개시일 (또는 소급일)이전의 행위에 기인하는 배상청구
- 임원 대 임원, 회사 대 임원 등 피보험자간 개인적, 내부다툼에 기인하는 배상청구

2. 계열회사에 관한 사항

(가) 기업집단의 명칭

- CJ 계열

(나) 관계회사간 출자구조

(1) 국내회사

[2007. 12. 31 현재]

(단위 : %)

출자 회사	CJ제 일제당 주	CJ투 자증권 주	CJ푸 드시 스템 주	CJ푸 드빌 트주	CJ엔터 테인먼 트주	CJ인 터넷주	CJ CGV 주	주CJ 홈쇼핑 주	CJ 개 발주	CJ 케 이블넷 주	CJ케이 블넷해 운대 기 장방송 주	CJ GLS주	CJ 미 디어주	CJ 시 스템즈 주	수퍼피 드주	드림 씨 티방송 주	CJ케이 블넷 영 남방송 주	주 중앙케 이블티 브이방 송	주 엠넷미 디어주	주 재산커 뮤니케 이션	CJ GLS ASIA.P TE.LT D	합 계	
CJ주	13.32																					13.32	
CJ제일제당 주	39.14																						39.14
주신동방 CP		99.72																					99.72
CJ CGV주	36.73																						36.73
주CJ홈쇼핑	40.00																						40.00
CJ푸드시스 템주	52.00		7.36																				59.36
CJ엔터테인 먼트주	100.00																						100.00
CJ인터넷주	25.08																						25.08
CJ개발주	99.90								0.02														99.92
CJ미디어주	50.17																						50.17
CJ GLS주	37.05																						37.05

주1) 지분율은 보통주 기준임.

(2) 해외회사

출자 회사	CJ주	CJ제일 제당주	CJ 홈 쇼핑주	CJ푸드 시스템 주	CJ푸드 밀주	(주)삼 호F&G	CJ GLS주	CJ GLS Asia Pte.Ltd	Accord Shippi ng Pte Ltd.	CJ인터 넷주	CJ엔터 테인먼 트주	CJ미디어 어주	CJ CGV주	CJ Americ a, Inc.	CJ Bakery .Inc	CJ Omnifo od, Inc.	PT. CJ Indone sia	PT. CJ Superf eed	CJ China, Ltd	CJ Philippi nes, Inc.	CJ Global Holdin gs Limited	합계
CJ America, Inc.		100																				100
CJ Pacific Corp.		100																				100
Lee Entertainm ent L.L.C.	99.36																					99.36
CJ Europe GmbH		100																				100
CJ Ord River Sugar Pty, Ltd.		20															80					100
PT.C.J. Indonesia		99.99																	0.01			100
PT.C.J. Superfeed																	1				99	100
PT. SuperUngg as Jaya																	1				98.99	99.99
PT. CJ Feed Jombang																	1	1			98	100
CJ Philippines, Inc.																					70	70
CJ Dondon FarmCo., Inc																				100		100
CJ Vina Agri Co.Ltd																					100	100
CJ Cambodia Co.,Ltd		50																				50
CJ China, Ltd.		99.67																				99.67
CJ Entertainm ent, Ltd.	99.75																					99.75

CJ Internet, Inc.										100										100	
CJ Entertainment America L.L.C											100										100
CJ Internet Japan Corp.											55										55
CJ do Brasil Ltda.		99.98																			100
Annie Chun's Inc.		70																			70
CJ(Qingdao) GLS Inc.											100										100
CJ Media Japan Co., Ltd																					45.71
Liaocheng Lantian Cogeneration Plant Co., Ltd.		100																			100
CJ Food Service Co. Ltd.																					90
CJ GLS Asia Pte.Ltd																					100
Shanghai Shangying CGV Cinema Co., Ltd.																					50
CJ CGV America Holdings, Inc																					100
CJ CGV America LA, LLC																					100
CJ Changsha Feed Co., Ltd.																					100
																					100

	투자유 가증권	마스터 이미지	투자	0	0	0	111,111	500	111,111	5.9	500	-625	신규출 자
해외	관계회 사주식	Shanghi Shangying CGV Cinema Co.,Ltd	투자	-	50.0	1,130	-	-1	-	50.0	1,129	-17	평가손 익
	관계회 사주식	CJ CGV America Holdings, INC.	투자	3,000	100.0	46	10,000	560	13,000	100.0	935	-4	추가출 자
합 계				-	-	52,074		10,121	-	-	52,328	-11,529	

(주) 씨제이조이큐브(주)는 4,135 백만원 무상감자 후, 당사가 8,004백만원 유상증자에 참여함.

VI. 주주에 관한 사항

1. 주주의 분포

가. 최대주주 및 그 특수관계인의 주식소유 현황

[2007.12.31 현재]

(단위 : 주, %)

성명	관계	주식의 종류	소유주식수(지분율)						변동 원인
			기 초		증 가	감 소	기 말		
			주식수	지분율	주식수	주식수	주식수	지분율	
CJ(주)	최대주주	보통주	7,571,631	36.73	0	0	7,571,631	36.73	
박동호	관계사임원	보통주	35,000	0.16	0	0	35,000	0.16	
김홍성	관계사임원	보통주	13,800	0.06	0	1,600	12,200	0.06	
계		보통주	7,620,431	36.95	0	1,600	7,618,831	36.95	
		우선주	0	0	0	0	0	0	
		합 계	7,620,431	36.95	0	1,600	7,618,831	36.95	

최대주주명 : CJ(주)

특수관계인의 수 : 2 명

나. 5%이상 주주의 주식소유 현황

[2007.12.31 현재]

(단위 : 주, %)

순위	성명(명칭)	보통주		우선주		소계	
		주식수	지분율	주식수	지분율	주식수	지분율
1	씨제이(주)	7,571,631	36.73	-	-	7,571,631	36.73
	합 계	7,571,631	36.73	-	-	7,571,631	36.73

다. 주주 분포

2007년 12월 31일 현재

구분	주주수	비율	주식수	비율	비고
소액주주 합계	10,148	99.87	9,114,447	44.21	-
소액주주(법인)	10,025	98.66	2,753,651	13.36	-
소액주주(개인)	123	1.21	6,360,796	30.85	-
최대주주등	3	0.03	7,618,831	36.96	-
주요주주	0	0	0	0	-
기타주주 합계	10	0.1	3,881,970	18.83	-
기타주주(법인)	10	0.1	3,881,970	18.83	-
기타주주(개인)	0	0	0	0	-
합 계	10,161	100.0	20,615,248	100.0	-

라. 최근 3년간 최대주주의 변동 현황

(단위 : 주,%)

최대주주명	최대주주 변동일/지분변동일	소유주식수	지분율	비고
CJ(주)	2006.04.17	7,571,631	36.73	(주)

(주)이전 최대주주였던 CJ엔터테인먼트를 CJ(주)가 흡수합병 함.

2. 주식사무

정관상 신주인수권의 내용	<p>제10조 【신주인수권】</p> <p>① 이 회사의 주주는 신주발행에 있어서 그가 소유한 주식수에 비례하여 신주의 배정을 받을 권리를 가진다.</p> <p>② 제1항의 규정에도 불구하고 다음 각 호의 경우에는 이사회의 결의로 주주 이외의 자에게 신주를 배정할 수 있다.</p> <ol style="list-style-type: none"> 1. 발행주식총수의 100분의 50을 초과하지 않는 범위 내에서 신주를 일반공모증자방식으로 신주를 발행하거나 인수인에게 인수하게 하는 경우 2. 발행주식총수의 100분의 50을 초과하지 않는 범위 내에서 주권을 증권거래소에 신규상장하거나 증권업협회에 등록하기 위하여 신주를 일반공모증자방식으로 신주를 발행하거나 인수인에게 인수하게 하는 경우 3. 발행주식총수의 100분의 50을 초과하지 않는 범위 내에서 증권거래법 제189조의3의 규정에 의하여 이사회의 결의로 일반공모증자방식으로 신주를 발행하는 경우 4. 우리사주 조합원에게 신주를 우선 배정하는 경우 5. 증권거래법 제189조의4의 규정에 의하여 주식매수선택권의 행사로 인하여 신주를 발행하는 경우 6. 발행주식총수의 100분의 50을 초과하지 않는 범위 내에서 증권거래법 제192조의 규정에 의하여 주식예탁증서(DR)발행에 따라 신주를 발행하는 경우 7. 발행주식총수의 100분의 50을 초과하지 않는 범위 내에서 경영상 필요로 외국인투자촉진법에 의한 외국인투자를 위하여 신주를 발행하는 경우 8. 발행주식총수의 100분의 50을 초과하지 않는 범위 내에서 경영상 필요로 긴급한 자금의 조달을 위하여 국내외 금융기관 등에게 신주를 발행하는 경우 <p>③ 제2항 제1호, 제3호 및 제6호, 제7호의 방식에 의해 신주를 발행할 경우에는 발행할 주식의 종류와 수 및 발행가격 등은 이사회의 결의로 정한다.</p> <p>④ 주주가 신주인수권을 포기 또는 상실하거나 신주배정에서 단주가 발생하는 경우에 그 처리방법은 이사회의 결의로 정한다.</p>			
결산일	12월 31일	정기주주총회	3월중	
주주명부폐쇄시기	매년 1월 1일 부터 1월 31일 까지			
주권의 종류	일주권, 오주권, 일십주권, 오십주권, 일백주권, 오백주권, 일천주권, 일만주권 (총 8 종)			
명의개서대리인	증권예탁결제원			

주주의 특전	-	공고게재신문	매일경제신문
--------	---	--------	--------

3. 최근 6개월 간의 주가 및 주식 거래실적

가. 국내증권시장

(단위 :원, 주)

종 류		7월	8월	9월	10월	11월	12월
보통주	최 고	19,000	17,900	17,100	18,750	16,300	14,150
	최 저	16,100	14,200	14,850	14,900	12,550	12,500
월간거래량		6,523,810	3,585,571	3,144,984	3,890,295	3,683,864	2,222,040

나. 해외증권시장

해당사항 없음

VII. 임원 및 직원 등에 관한 사항

1. 임원의 현황

(단위 : 주)

직명 (상근여부)	등기임원 여부	성명	생년월일	약력	담당업무	소유주식수		비고
						보통주	우선주	
대표이사 (상근)	등기임원	김일천	1959. 01.10	부산대학교 졸업 전) 삼성그룹 프로젝트사업부장 전) CJ홈쇼핑상무 현) CJ CGV 대표이사	경영총괄	-	-	신임
이사 (상근)	등기임원	정성모	1958. 12.31	고려대학교 졸업 전) 제일모직 경영관리팀장/전략담당 전) 삼성물산 경영지원부장 현) CJ CGV(주) 경영지원본부장(신임)	경영지원	-	-	신임
이사 (상근)	등기임원	손익승	1959. 12.21	고려대학교 졸업 前) 삼성물산 해외전략부장 현) CJ CGV(주) 신사업본부장	신사업 기획	-	-	신임
이사 (비상근)	등기임원	이재현	1960. 03.19	고려대학교 졸업 CJ(주) 회장	경영자문	-	-	신임
이사 (비상근)	등기임원	정훈균	1960. 12.03	미국 위스콘신대 식품공학박사 제일제당 경영전략 팀장 CJ(주) 대표이사	경영자문	-	-	중임
이사 (비상근)	등기임원	오성환	1947. 01.21	전) 공정거래위원회 조사국 국장 전) 공정거래위원회 상임위원 현) 법무법인 율촌 고문	감사위원	-	-	신임
이사 (비상근)	등기임원	전기정	1958. 06.08	전) 대통령비서실 정책 프로세스 비서관 전) 대통령비서실 참여혁신수석실 비서관 현) 상명대 미디어학부 교수	감사위원	-	-	신임
이사 (비상근)	등기임원	김휴종	1965. 09.28	전) 문화관광부 자문위원 현) 문화컨텐츠학회 이사 현) 추계예대 문화산업대학원 원장	감사위원	-	-	신임

2. 직원의 현황

(단위 : 천원)

구분	직원수				평균 근속년수	연간 급여총액	1인평균 급여액	비고
	관리 사무직	현장직	영사 기사	합계				
남	139	149	138	426	3.1	18,092,779	36,041	-
여	82	219	72	373	2.6	11,401,362	24,519	-
합계	221	368	210	799	2.8	29,494,141	30,501	-

3. 노동조합의 현황

해당사항 없음

4. 회계 및 공시 전문인력 보유현황

해당사항 없음

VIII. 이해관계자와의 거래내용

1. 최대주주등과의 거래내용

가. 가지급금 및 대여금(유가증권 대여 포함)내역

해당사항 없음

나. 담보제공 내역

해당사항 없음

다. 채무보증 내역

해당사항 없음

라. 출자 및 출자지분 처분내역

(단위 : 천원)

성명 (법인명)	관 계	출자 및 출자지분 처분내역					비 고
		출자지분의 종 류	거 래 내 역				
			기 초	증 가	감 소	기 말	
CJ 조이큐브	계열회사	보통주	8,900,001	8,004,262	0	16,904,263	유상증자
씨지브이 시네마(주)	계열회사	보통주	10,588,491	0	0	10,588,491	-
프리머스 시네마(주)	계열회사	보통주	47,464,015	0	0	47,464,015	-
Shanghi Shangying CGV Cinema Co., Ltd	계열회사	출자증권	1,191,989	0	0	1,191,989	-
CJ CGV America Holdings, INC.	계열회사	보통주	46,200	879,620	0	925,820	유상증자
CJ창업투자 9호	계열회사	출자증권	2,000,000	0	0	2,000,000	-
CJ엔시티 (주)	계열회사	보통주	0	2,000,000	0	2,000,000	신규투자
합 계			70,190,696	10,883,882	0	81,074,578	

마. 유가증권 매수 또는 매도 내역

[단위:천원]

성명 (법인명)	관계	거래내역					비고
		유가증권의 종류	매수	매도	누계	매매손익	
CJ 투자증권	계열 회사	회사채	0	10,000,000	30,000,000	0	(주)
합계			0	10,000,000	30,000,000	0	

(주) 당사는 2007.04.30. 권면금액 400억원의 무보증이권부 공모사채를 발행하였으며 SK증권이 300억원을, 계열사인 CJ투자증권이 100억원을 인수하였음.

바. 부동산 매매 내역

해당사항 없음

사. 영업 양수·도 내역

해당사항 없음.

아. 자산양수·도 내역

해당사항 없음

자. 장기공급계약 등의 내역

(단위 :천원)

성명	관계	거래내용				비고
		종류	기간	물품·서비스명	금액(주)	
재산 커뮤니케이션즈(주)	계열회사	스크린광고 대행 서비스	2007.01.01~2007.12.31	스크린광고 대행 서비스	-	
합계						

주) "금액"은 향후 이루어질 광고 대행 건수와 단가에 따라 변동하므로 현재 시점에서 정확한 액수를 산출하기 어렵습니다. 참고로 '07년에 동사의 스크린광고를 통해 발생한 매출액은 약 34,275백만원이며, 이는 당사 매출의 약 10.6%정도를 차지합니다.

2. 주주(최대주주 등 제외)·임원·직원 및 기타 이해관계자와의 거래내용

당기말 현재 우리사주취득과 관련된 대여금 1,971,145 천원의 잔액이 남아있습니다.

IX. 부속명세서

기업어음(CP) 발행 현황

(단위 : 백만원)

할인(중개)금융기관	기초잔액	증 가	감 소	기말잔액	비고
은 행	25,000	204,400	219,400	10,000	-
증 권	0	0	0	0	-
보 험	0	0	0	0	-
종합금융	0	627,000	607,000	20,000	-
자산운용회사	0	0	0	0	-
기타금융기관	0	0	0	0	-
합 계	25,000	831,400	826,400	30,000	-

X. 그 밖에 투자자 보호를 위하여 필요한 사항

1. 주요경영사항신고내용의 진행상황 등

- 기 신고한 주요경영사항의 진행상황.

사업보고서 제출일 현재 기공시 내용 중 그 이행이 완료되지 아니한 사항은 없습니다.

2. 주주총회의사록 요약

주총일자	안 건	결 의 내 용	비 고
제8기 정기주주총회 ('07.03.16)	제1호 의안: 제8기 재무제표 승인의 건 (현금배당 400원) 제2호 의안: 이사선임의 건 (김일천, 손익승, 정성모) 제3호 의안: 이사보수한도액 승인의 건 (이사보수한도 20억원)	1~3호 의안 원안대로 승인	-
제9기 정기주주총회 ('08.03.14)	제1호 의안: 제9기 재무제표 승인의 건 (현금배당 350원) 제2호 의안: 이사선임의 건 (사내이사 - 김진환, 이재현, 신현재) (사외이사 - 김기태, 이한익, 조학국) 제3호 의안: 감사위원 선임의 건 (김기태, 이한익, 조학국) 제4호 의안: 이사보수한도 승인의 건 (이사보수한도 20억원) 제5호 의안: 정관일부변경의 건 (사업목적 추가, 스탁옵션 행사기간 삭제)	1~5호 의안 원안대로 승인	-

3. 우발부채 등

가. 중요한 소송사건 등

해당사항 없음

나. 견질 또는 담보용 어음·수표 현황

해당사항 없음

다. 채무보증 현황

해당사항 없음

라. 채무인수약정 현황

해당사항 없음

마. 기타의 우발부채 등

해당사항 없음

4. 제재현황

해당사항 없음

5. 결산일 이후에 발생한 중요사항

가. 당사는 2007년 12월 7일 이사회를 통해서 100% 자회사인 씨지브이시네마(주)를 소규모 합병 방식으로 (합병비율 1:0) 흡수합병을 결의하였으며 2008년 1월 11일에 합병등기 했습니다. 합병방법은 신주발행이 없는 소규모합병입니다.

나. 2007년 11월7일 당사와 롯데시네마는 디지털영사기 보급을 주요사업으로 하는 '디시네마오브코리아' 합작법인 설립에 대한 공정거래위원회의 기업결합 사전심사 승인을 득 하였고 , 2008년 1월 28일 법인설립을 완료했습니다.

6. 중소기업기준 검토표 등

해당사항 없음

7. 공모자금 사용내역

(단위 : 원)

구 분	납입일	납입금액	신고서상 자금사용 계획	실제 자금사용 현황
-	-	-	-	-

해당사항 없음

8. 기타

가. 외국지주회사의 자회사 현황

해당사항 없음

나. 법적 위험의 변동사항

해당사항 없음